Diario Carioca

Director : J. E. DE MACEDO SOARES

Anno III — Numero 517 | Rio de Janeiro, Domingo, 4 de Maio de 1930 | Numero avulso 100 réis

A "BASTILHA" CAIRÁ!

Com a composição que se verificou no seio do P. R. R., identificado seu velho chefe com as aspirações da corrente nova daquella prestigiosa agremiação, mantida intangivel a "frente unica" entre esta e o Partido Libertador, subsistindo, integral, o compromisso firmado pelos Estados da Parahyba, Minas Geraes e Rio Grande do Sul, firmes nos seus postos os demais elementos independentes das restantes unidades da Federação, a cuja frente formam as forças do Districto Federal, somos forçados a, sem vacillações, chegar á conclusão seguinte: Continua hasteada nas ameias da fortaleza liberal, a bandeira das reivindicações politicas, em boa hora desfraldada pelo punho firme de Antonio Carlos.

Depois de um certo periodo de calma apparente, de quasi conformação com o esbulho e com as violencias que foram e vêm sendo praticadas pela teimosia affrontosa do megalomano do Cattete, contra os verdadeiros eleitos da Nação, volta o bom e o brioso povo brasileiro a manifestar o seu enthusiasmo pela causa que abraçou, condemnando, num assomo de enthusiasmo e indignação, não só os principaes responsaveis pela actual crise que assoberba o paiz, como os que silenciam sobre os innominaveis feitos da truculencia czariana do estadista de Macahé.

De todos os pontos do paiz vem surgindo e mais e mais criando vulto, vehementes protestos contra os desmandos do dictador do Cattete e contra a passividade repugnante de certos membros das duas casas em que se divide o Congresso Nacional, e que por ahi andam a mercadejar a sua consciencia, esquecidos de que devem aos partidos que lhes confiaram o mandato de que não são dignos, uma conducta incapaz de provocar censuras, proba e leal.

Quer o revoltante esbulho dos eleitos da Parahyba, quer as ameaças que pairam sobre a apuração e reconhecimento da representação de Minas Geraes, têm determinado as manifestações rigorosos da opinião publica brasileira, indignada com tantas infamias e tanta subserviencia e disposta a enfrentar, de qualquer modo, o governo que ahi está, exigindo-lhe uma plena satisfação de seus desatinos ou infligindo-lhe o castigo que merecem todos aquelles que abusam da consciencia do povo.

Só mesmo a insania do sr. Washington Luis não terá percebido essa eclosão da vontade popular, prestes a assumir proporções nunca vistas e capaz de imprimir novo rumo aos acontecimentos politicos que se operam no largo scenario brasileiro.

Tornada ao espirito do povo a confiança nos seus leaderes, refeita a sua decisão de acompanhal-os em qualquer terreno, para que se verifique a realização dos principios democraticos que nortearam e norteiam a campanha liberal, ninguem mais conseguirá desvial-o da trilha que se traçou: lutar até vencer pela regeneração da Republica, pela verdade do regimen e, consequentemente, pela grandeza do Brasil.

Minas, Parahyba e Rio Grande continuam a ser o triangulo bendito em que se apoiam as esperanças e as energias da gente brasileira. Dahi partirá, muito breve, a palavra definitiva, o appello decisivo á Nação, para que dê o seu contributo á solução de casos que interessam, directamente, á sua vida e dizem respeito á pureza do regimen e á formação da elite democratica que, para a felicidade da Republica e grandeza do Brasil, ha de governar-nos muito breve.

Queiram ou não queiram os Caims de qualquer especie e procedencia, esses vão ser os rumos que doravante tomarão os acontecimentos, guiando o Brasil para os seus alevantados destinos.

Elles não terão força e prestigio capazes de destruir o cimento das vontades conjugadas de todos os homens de brio de nossa terra, para a victoria dos principios liberaes que, a esta hora, constituem o maior anscio do povo brasileiro.

Mantenha a Parahyba o fogo sagrado do seu civismo, vencendo a solerte investida da cobardia soez que o odio e o despeito dos seus inimigos armaram contra ella; conserve Minas Geraes a sua orientação superior de não aceitar conchavos de qualquer especie, permanecendo no firme proposito de derribar a prepotencia que nos avilta; sustente o Rio Grande do Sul, bloco granitico de uma só vontade, os compromissos de honra que assumiu para com a Nação, tenham todos os brasileiros fé nos destinos da causa que os congrega, na communhão de um mesmo ideal, e a victoria liberal ha de se consummar, contra quaesquer obices que se lhe anteponham.

— A "Bastilha" cairá!

ENTRE A CARNEIRADA DO CATTETE

ENCERRADOS OS DEBATES ORAES SOBRE O PLEITO DE MINAS — O PARECER SERA' APRESENTADO DENTRO DE 4 DIAS — NOVOS ESCANDALOS REVELADOS PELOS CANDIDATOS DO P. R. M. — A ATTITUDE DO SR. CAMILLO PRATES DESPERTA COMMENTARIOS

A PALAVRA DO SR. WALDOMIRO DE MAGALHAES

A 5ª Commissão reuniu-se hontem para tratar das eleições dos 6º e 7º

Sr. Camillo Prates

districtos eleitoraes de Minas Geraes.

Iniciando os debates oraes, falou o sr. Waldomiro de Magalhães, do P. R. Mineiro.

S. ex., enthusiasmado, em altas vozes, clamou contra a fraude da Concentração Conservadora. Se fosse o seu unico interesse em jogo, ali, o orador teria desistido de comparecer á Commissão. Trata-se, porém, de interesse geral, de respeito á verdade eleitoral, e republicano, que ainda não descreu da Republica, ali está, para defender a verdade. De tres meios lançam mãos os fraudadores: falta de remessa de livros, troca de livros, adulteração dos resultados dos livros verdadeiros.

Entra, então, a examinar os livros e os resultados. Chamada a sua attenção para o tempo, que se escoara, o sr. Waldomiro declara-se procurador do sr. Afranio de Mello Franco e continua falando.

Ha, em tres livros diversos, de eleições em municipios diversos, distantes uns dos outros trinta e mais leguas, tres actos, lavradas pelo mesmissimo secretario da mesa, e que não mudou de letra.

"Depois disso, diz o orador, parece desnecessario proseguir na exhumação. Nunca se viu fraude tão declarada e tamanho descaramento como o dos que pleiteam um cargo na representação federal, com tal desfaçatez."

E, a seguir, termina affirmando que todos os candidatos do P. R. M. estão eleitos.

FALA UM CONCENTRISTA

Fala, agora, o sr. Dolor de Britto, que segue a tactica da Concentração: não procura defender as fraudes, nem allude a ellas. Mas ataca o presidente Antonio Carlos e o P. R. M.

Chovem os apartes e o orador, pisando em máo terreno, se desconcerta...

Pouco depois, deixa a tribuna.

A CRITICA VEHEMENTE DO SR. ALAOR

O sr. Alaor Prata, então, começa a examinar as fraudes despudoradas da Concentração.

Trata das secções que deixaram de funccionar. Depois, entra a falar dos livros que foram á Junta e dos que chegaram á Camara. Esclarece a differença desses livros, ou, melhor, pergunta onde estão esses livros.

O sr. Dolor de Britto pergunta a quem interessam esses resultados.

Sr. Alaor Prata

Sr. Mario Brant

O orador diz que não está apontando este ou aquelle. Quer saber quem póde responder.

Então, o sr. Maciel Junior aparteia:

— O ministro do Interior distribuiu livros novos, só para esse fim.

O sr. Altino Arantes pondera que os debates são restrictos, só aos interessados do districto.

O sr. Maciel, então, responde, concentrando-se:

— Sr. presidente, interessam-me as eleições de toda a Camara.

O sr. Alaor Prata continúa a sua argumentação, dizendo, textualmente, que vae "resolver esta droga". Mostra que desappareceram innumeros livros, que agora surgem dando uma votação fantastica de 20 mil e 23 mil aos senhores Olavo e Dolor, os unicos beneficiados.

O sr. Alaor Prata desenvolve, realmente, uma argumentação forte, mostrando o tremedal de fraudes preparado pelos da Concentração. O sr. Dolor de Britto aparteia-o invariavelmente; mas, o sr. Alaor não se perturba.

FALA OUTRO CONCENTRISTA

Terminando o sr. Alaor, fala o sr. Celso Santos. Nada prova contra a documentação apresentada por aquelle candidato do P. R. M.

A sala já está vasia e a commissão boceja, visivelmente molestada das idiotices do orador...

O sr. João Sampaio, o Washington da Sloper, presente á reunião, abre a boca e sae...

(Continúa na 16ª pagina).

PEPITINHA DE OURO

TOCAIA DE BUGRE...

No dia 6 de fevereiro ultimo, na cidade de Montes Claros, no Estado de Minas Geraes, houve, porém, uma grave perturbação da ordem, uma verdadeira tocaia de bugre, na qual foram assassinadas seis pessoas e feridas numerosas outras a tiros de carabina.

(Da mensagem presidencial)

PEPITINHA DE OURO

ETAPAS PHYSIOLOGICAS...

As provas ora passadas, irremoviveis nas organizações sociaes, como as etapas physiologicas nos organismos individuaes, manifestaram a aptidão do homem e o valor da terra e transformaram-se em ensinamentos valiosos.

(Da mensagem presidencial)

UMA GRANDE ARTISTA DO TECLADO

Palavras de Guiomar Novaes ao "Diario Carioca"

Guiomar Novaes, o gloriosa pianista patricia pará hoje, ás 16 horas, no Municipal, a sua segunda vesperal da presente temporada, aberta, na ultima quinta-feira, com o mais ruidoso e justificados triumphos.

O publico carioca, amante da boa musica, de tal forma acostumou-se a

Guiomar Novaes

ouvir a grande artista do teclado — cada vez mais senhora dos seus largos recursos de verdadeira "virtuose" — que cada recital de Guiomar Novaes equivale a uma nova victoria da arte musical.

Por essa razão, ouvindo a extraordinaria artista, DIARIO CARIOCA pediu a sua impressão sobre o nosso publico, ou seja, algumas palavras sobre o nosso desenvolvimento artistico nos dominios da musica.

Com aquelle amavel sorriso que lhe é peculiar, Guiomar Novaes teve as palavras mais elogiosas:

— O publico carioca é sempre bom e carinhoso — anima os artistas com a demonstração do seu enthusiasmo. No emtanto, aqui no Brasil, ainda ha falta de publico por falta de concertos...

E explicou:

— Em Nova York, cidade de sete milhões de habitantes, ha diariamente seis ou sete concertos. No Rio, portanto, devia haver, pelo menos, dois...

A uma pergunta nossa sobre o meio de incentivar o espirito musical, a grande pianista sorriu e declarou:

— Na minha opinião, devia ser criada uma colligação das nossas cidades mais importantes, com o fim de custear a vinda de artistas estrangeiros. O publico seria o proprio contribuinte, que, por meio de uma quota mensal minima, poderia assistir diversos concertos. Esta me parece a melhor das soluções...

Em seguida, Guiomar Novaes falou-nos dos seus tres annos longe do Brasil:

— Sempre que tenho que me afastar daqui, crescem as minhas saudades.

Sinto a ausencia de tudo que é nosso: — do nosso céo azul, do nosso verde eterno das nossas praias envolventes...

E com um accento de alegria na voz melancolica e pausada:

— Mas todas essa saudades se dissipam, quando volto novamente, para receber as gentilezas do publico brasileira, que não se cansa de me cumular com os seus applausos desvanecedores...

A hora adeantada não nos permittiu continuassemos a nossa entrevista, com outras perguntas, obrigando a que nos despedissemos da gloriosa artista, agradecendo-lhe a sua extrema gentileza e fazendo votos para que continue a colher novos triumphos, que, sendo seus, tão directamente se reflectem no Brasil.

O SR. MELLO VIANNA CONTRA A CONCENTRAÇÃO CONSERVADORA

O VICE-VERSA DA REPUBLICA NAO QUER SE EXPOR A' DERROTA NO PLEITO PRESIDENCIAL MINEIRO E VAE DEITAR MANIFESTO

O vice-versa da Republica, que não quer expor os seus "amigos" a novos sacrificios e vexames...

BELLO HORIZONTE, 3 (DTM) — E' corrente nos meios politicos, notadamente entre as pessoas mais chegadas ao sr. Mello Vianna, que este vae lançar um manifesto no qual, depois de profligar compressões e abusos que teriam occorrido no pleito de 1º de março ultimo, declara retirar o seu nome como candidato á presidencia do Estado nas eleições de 11 do corrente, afim de, accrescenta, não expôr os seus amigos a novos sacrificios e vexames.

Segundo adeantam, esse manifesto dirige um appello ao sr. Olegario Maciel, no sentido de restituir a paz e a tranquillidade á familia mineira.

PARA QUE ESSAS MUNIÇÕES DE GUERRA?...

A POLICIA DE FORTALEZA APPREHENDE GRANDE QUANTIDADE DE MATERIAL BELLICO

FORTALEZA, 3 (DTM) — A policia apprehendeu nos armazens da firma Quixadá & C., um caixote de munição de guerra, que ali encontrou.

Interrogados os donos do estabelecimento, declararam tratar-se de material que não se destinava á venda, pois que o tinham, em sua casa, como penhor mercantil dum freguez de quem são credores.

FORTALEZA, 3 (DTM) — A policia, proseguindo nas suas investigações sobre a munição apprehendida nos armazens de Quixadá & C., interrogou o dono da referida munição que confirmou as declarações daquelles negociantes.

Observado pela policia de que não podia possuir aquella munição, elle affirmou tel-a recebido por occasião da campanha revolucionaria de 1924.

PEPITINHA DE OURO

NEM A PRIMEIRA, NEM A TERCEIRA... COM CERTEZA A SEGUNDA...

Encontravamo-nos, sem duvida alguma, deante de uma crise séria, que não era, entretanto, a primeira nem a terceira e que, sem duvida, não seria a ultima na vida nacional.

(Da mensagem presidencial)

OS UNIVERSITARIOS PAULISTAS PROTESTAM CONTRA O INNOMINAVEL ESBULHO DOS ELEITOS PARAHYBANOS

S. PAULO, 3 (DTM) — Os academicos de Direito estiveram reunidos, hontem, e, após acalorados debates, muitos desses estudantes, tendo á frente o bacharelando João Baptista de Arruda Sampaio, deliberam enviar, por intermedio do Centro Onze de Agosto, uma moção de solidariedade ao presidente João Pessôa e enviar um telegramma de protesto ao Congresso Nacional pelo não reconhecimento dos candidatos do governo parahybano á Camara dos Deputados.

Finda a reunião, os estudantes se dirigiram ao largo de S. Francisco, onde realizaram um "meeting" de protesto.

NAS PROXIMIDADES DA HORA DECISIVA...

Princeza--epopéa do cangaço--tem horas contadas...

A "VERDUM... DE PAPELÃO" DO CHEFE JOSE' PEREIRA, NÃO PODERA' RESISTIR A' ONDA IMPETUOSA DOS AGUERRIDOS SOLDADOS DA LEGALIDADE, MENSAGEIROS DA HONRA DO POVO PARAHYBANO!

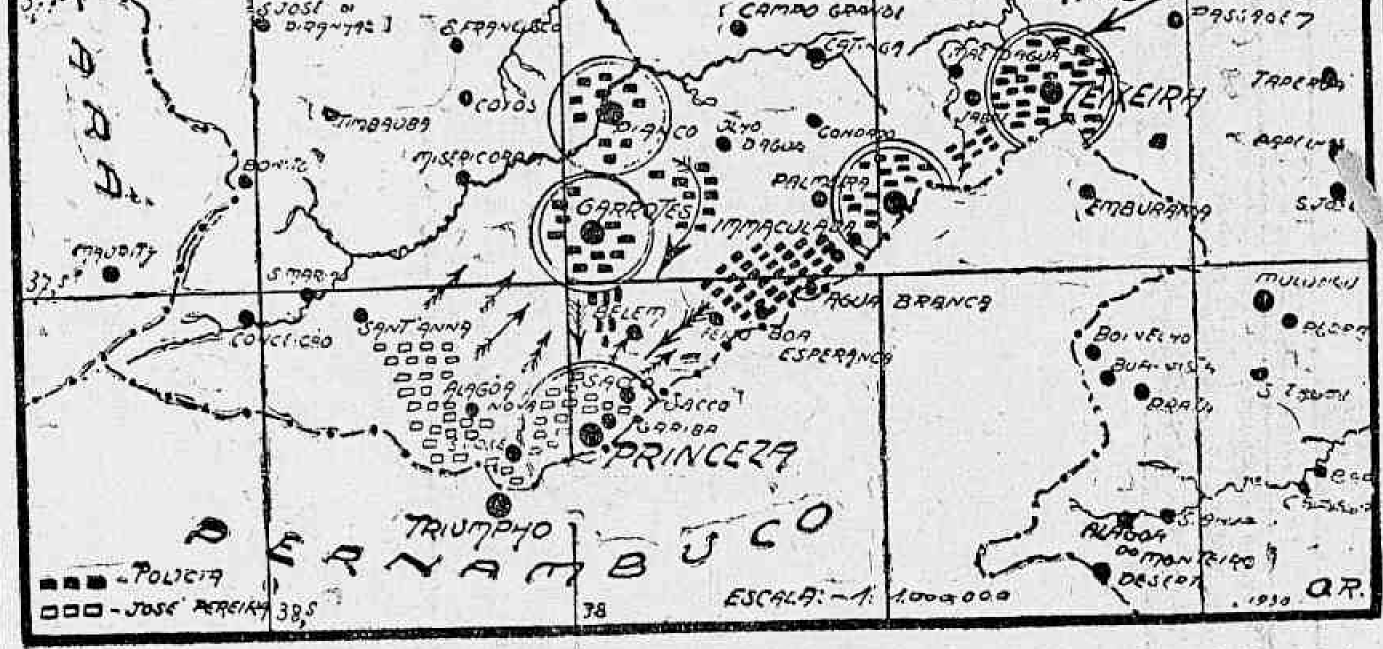

O "cliché" acima deixa ver Princeza — o reducto forte de José Pereira — e as localidades Teixeira, Patos, Piancó, Immaculada, onde estão feitas grandes concentrações da força legal parahybana

Princeza, a "Verdun" parahybana, em miniatura, com os seus barrancos de papelão, fingindo inexpugnavel reducto a desafiar o trabalho systematico de combate á desordem e ao cangaço chefiado pelo ex-chefe situacionista José Pereira, tem as horas contatas para a sua rendição.

Certamente muito partido tem tirado o chefe dos cangaceiros em apregoar fantasticas victorias sobre a attitude serena observada pelos chefes militares da legalidade em operação contra a rebeldia. Por isso mesmo o assedio contra Tavares foi o maior cavallo de batalha dessas "victorias" quando, calculadamente, os preparativos se faziam para a investida decisiva. No momento opportuno esse "sitio" foi rompido galhardamente e, já agora, não mais é segredo que se approxima a hora final dessa perturbação impatriotica e criminosa sob todos os seus aspectos, pondo termo final ás ambições de um energumeno, que, inconscientemente, do dia para a noite, se viu bafejado pelo prestigio do poder central, réles cabo eleitoral, traindo os principios de honra de um povo que em fronteiras pequeninas, embora, sem largas ambições de dominio e de riqueza, sempre viveu altivo e cioso de sua honra!

José Pereira, nesta hora, como qualquer Mello Vianna, experimenta a amargura de sua empreitada sinistra...

Princeza tem as horas contadas: rompido o cerco de Tavares; coordenados os elementos de combate; estabelecidas as concentrações devidas nos pontos estrategicos de ataque, não tardará o momento em que a normalidade subsista nos sertões parahybanos pelo absoluto imperio da lei e da honra daquelle povo heroico.

A offensiva já está preparada. De Patos, Piancó, Teixeira, em toda a linha fronteiriça, já se enfileiram soldados que estão cumprindo denodadamente o seu dever, num simples caso de policia, como esse, do cangaço armado de José Pereira, contra os seus chefes de hontem.

A hora decisiva não tardará!

Qual é o melhor Escoteiro do Brasil?

DIARIO CARIOCA

NOME ....

DO GRUPO ....

ESTADO ....

ASSIG. do VOTANTE ....

....

A proxima chegada ao Rio do "Graf Zeppelin"

O POVO CARIOCA RECEBERA' COM ENTHUSIASMO A VISITA DA GRANDE NAVE AEREA ALLEMÃ

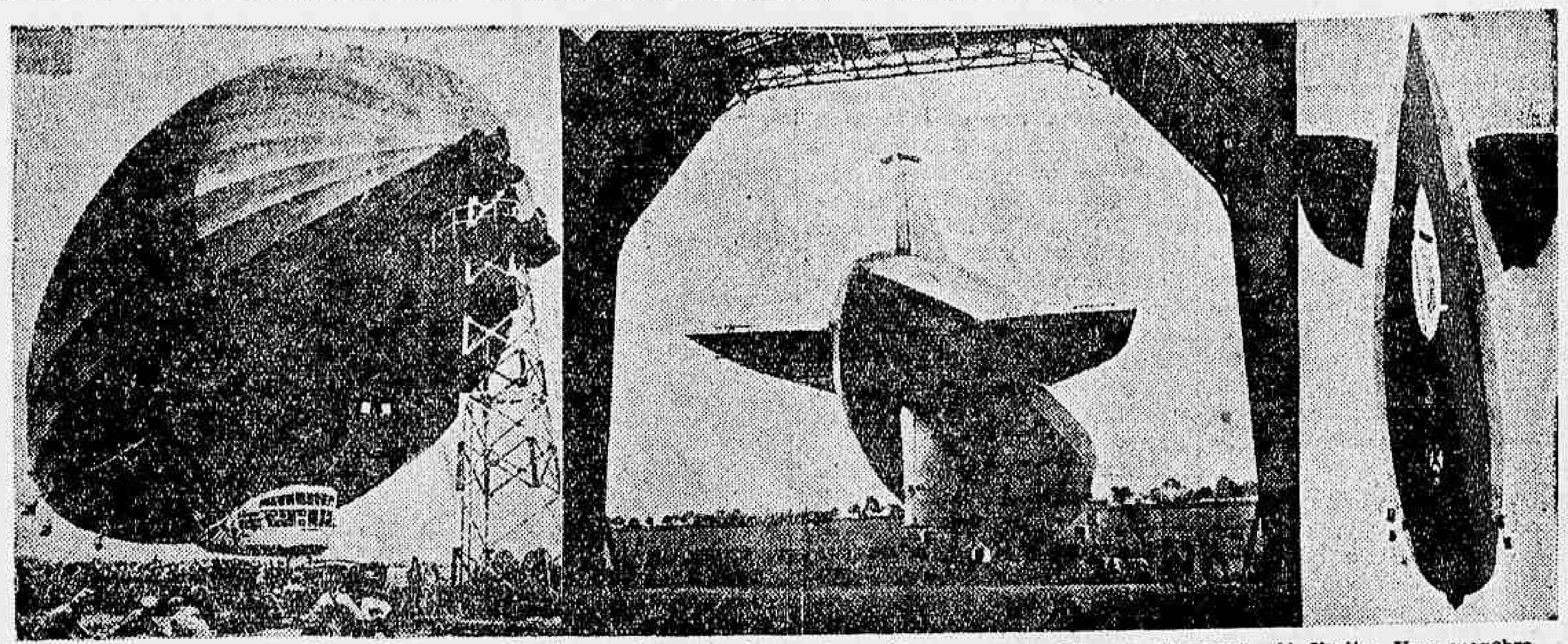

A' esquerda do leitor: O "Graf Zeppelin" amarrado á torre. Ao centro: A grande machina aerea, ao deixar o "hangar". A' direita: Uma manobra de descida

Vem provocando na população desta cidade uma intensa curiosidade, a proxima vinda á bahia da Guanabara, do formidavel navio aereo, "Graf Zeppelin", que em poucos dias evolucionará sobre esta capital.

E' grande já o numero de pessôas que se dirigem á cidade de Recife e a esta capital, afim de admirar o prodigio de technica que representa o formidavel dirigivel allemão.

Só mesmo a energia ferrea de Eckner, calcada nos exemplos admiraveis do Conde Zeppelin, cujos ensinamentos soube aproveitar, como collaborador e posteriormente seu successor, conseguindo levar avante a grandiosa obra, julgada, após guerra, para sempre perdida.

Quando, forçada a pagar aos Estados Unidos uma grande indemnização de guerra, a Allemanha propoz, para resgatar esse debito, uma importancia total de 3.035.000 marcos ouro, entregar-lhe um novo Zeppelin, ao invés do pagamento em especie.

Aceita pelos norte-americanos a proposta allemã, com a condição, porém, de que a nave seria entregue em territorio americano, Lakehurst, começou o ingente trabalho para a construcção do dirigivel a ser dado em pagamento de divida.

O ministro das finanças de então, não crendo na possibilidade de uma travessia através o Pacifico, e receioso de que com a perda do dirigivel, tivesse o seu paiz de effectuar duas vezes o pagamento da indemnização devida, oppoz-se a que fosse effectuada sua construcção, negando qualquer auxilio por parte do Estado.

Eckner, porém, confiante no seu projecto e no successo de travessia, persistiu no seu proposito, offerecendo como garantia do seu emprehendimento, todos os seus haveres da "Sociedade Zeppelin", além das installações formidaveis em Friedrichshafen e de toda sua fortuna particular, que já era consideravel.

Procurando novamente o ministro das finanças, este, deante do enthusiasmo manifestado por Eckner e da segurança com que elle falava no sucesso, do seu emprehendimento, acabou por consentir, em nome do Reich, que fosse a construcção iniciada.

Foi, assim, que teve o seu

INICIO A CONSTRUCÇÃO DO Z. P. H. I.

Julgado por muitos dos seus conterraneos como traidor, por não comprehenderem o fim nobre Eckner, visado, soffreu a maior guerra, que só mesmo a elevação dos seus ideaes poderia supportar.

Os seus amigos convenceram-no, declarando não comprehenderem que fosse elle construir tão poderosa arma, para entregar em mãos dos ex-inimigos, que mais dia menos dia, della se serviriam contra a propria Allemanha.

Eckner appellou, então, para a Conferencia dos Embaixadores, que tambem oppoz restricções aos seus intentos.

Foi mistér uma interferencia directa dos Estados Unidos junto á Conferencia, para ser consentida a construcção de um dirigivel com a capacidade limitada a 70.000 metros cubicos, e sob a condição de ser de caracter exclusivamente commercial.

Embora insufficiente essa cubagem, para a travessia projectada, Eckner deu ao Z. P. H. I. 72.000 metros cubicos, collocando cinco motores "Mayback", de 420 H. P., reduzidos pela duração do vôo a 300, com uma velocidade de 110 kilometros por hora, para um campo de acção de 10.000 kilometros.

Nestas condições, não era facil conduzir a formidavel nave até Lakehurst.

Eckner, porém, reduziu o peso a transportar, limitando a 28 homens o numero de tripulantes, além dos 3 officiaes norte-americanos. Utilizou-se, assim, da capacidade de peso, para conduzir maior porção de benzina.

Por mais confiante que estivesse o povo allemão na obra do velho conde Zeppelin, o dia 12 de outubro de 1924 foi de grande ansiedade, pois era receiado um fracasso. Grande era a agglomeração de povo deante das redacções dos jornaes, aguardando noticias da temerosa travessia oceanica. Em dado momento, porém, ouviu-se um brado unico, por entre aquella multidão ansiosa, brado de alegria e contentamento, pois chegára a auspiciosa noticia de que o Z. P. H. I. alcançára o final da sua rota.

Nas ruas, era enorme o enthusiasmo, e grupos de populares percorriam a cidade, alçando bandeiras e cantando hymnos patrioticos.

Eckner, de regresso á sua terra, foi acclamadissimo, nada resultando, porém, que lhe permittisse a continuação de sua obra grandiosa.

Dirigiu-se, então, ao povo, que, embora a braços com as maiores necessidades, amparou-o, subindo em pouco, as listas de subvenção, a um total de 2.300.000 marcos, completados depois pelo Reich, que subscreveu a importancia de 1.000.000 marcos.

Esteve, desta vez, victoriosa a grande causa, sendo então construido o "Graf Zeppelin", com 253 metros de comprimento, 5 motores e marcha de 118 kilometros á hora.

A 10 de outubro de 1928, alçou a poderosa nave o seu primeiro vôo, indo aportar aos Estados Unidos, sob uma acclamação jamais vista. Dias depois, regressava Eckner, com a sua poderosa machina, tendo de arrostar, nessa viagem de regresso, com fortissimos temporaes, que foram galhardamente vencidos.

Em 1929, emprehendeu a sua grandiosa viagem em redor do mundo. Eis ahi as primeiras e formidaveis façanhas ao "Graf Zeppelin", que, dentro de poucos dias, veremos, serenamente, cortar os céos azues do nosso querido Brasil.

De antemão podemos calcular o enthusiasmo que se apoderará dos cariocas, no dia memoravel em que a maior e mais bella machina aerea, o mais prodigioso conjunto da technica humana, aportar á nossa cidade, evoluindo por sobre o nosso Pão de Assucar, e indo saudar a imagem serena do Rabino de Nazareth, que das alturas do Corcovado, deita a sua benção á nossa encantadora Rio de Janeiro.

O FUNCCIONALISMO MUNICIPAL E SEUS VENCIMENTOS

VAE SER PLEITEADA NO SENADO A' REGEIÇÃO DO VETO DO PREFEITO

Realizar-se-á, na proxima segunda-feira, no Club de Engenharia, ás 16 1|2 horas, uma reunião de funccionarios municipaes, para tratar de assumpto concernente ao augmento de vencimentos da classe.

Existindo, no Senado, um veto do prefeito Prado Junior, ao projecto do Conselho, que majorou os vencimentos do funccionalismo, a reunião acima estudará os meios de fazel-o cair, tornando em realidade o projectado augmento.

O projecto do Conselho está concebido nos seguintes termos:

"O Conselho Municipal resolve:

Artigo 1º — Os estipendios dos serventuarios da Municipalidade serão augmentados pela seguinte fórma a partir de 1º de janeiro de 1930, ficando o prefeito autorizado a abrir os necessarios creditos:

Os que perceberem até réis 300$000 (inclusive) . . . 30 %

Os que perceberem até réis 500$000 (inclusive) . . . 25 %

Os que perceberem até réis 1:000$000 (inclusive) . . . 20 %

Os que perceberem até réis 1:500$000 (inclusive) . . . 15 %

Os que perceberem mais de 1:500$000 . . . 10 %

Artigo 2º — Revogam-se as disposições em contrario. Districto Federal, 30 de novembro de 1929. — (a) Henrique Maggioli, presidente; Edgard Fontes Romero, 1º secretario; Atalipa Corrêa Dutra, 2º secretario".

PEPITINHA DE OURO

OS TIROS DOS MATADORES

"Este caso revestiu-se de uma gravidade excepcional. Entre as victimas encontrava-se o sr. vice-presidente da Republica, a segunda autoridade politica do paiz, que se transportára para Montes Claros, em propaganda politica de candidaturas federaes, e na de sua proxima á presidencia do Estado, havendo os tiros dos matadores partido da resistencia do chefe politico local."

(Da Mensagem presidencial).

PEPITINHA DE OURO

MESQUINHOS NUCLEOS DE POVOADOS

"Além disso, as recentes conquistas da sciencia, inventando e applicando o aeroplano, o telegrapho sem fio, a radiotelegraphia, a radiotelephonia, concorrem, com installações baratissimas e de insignificante custeio, para communicações instantaneas, onde haja moradores, mesmo em mesquinhos nucleos de povoados."

(Da Mensagem presidencial).

A installação da Camara de Nictheroy

Em Nictheroy, realizou-se hontem a installação da primeira sessão da Camara Municipal.

Compareceram os vereadores que apoiam os governos estadual e municipal, estando presentes nove membros da maioria e notando-se a falta de seis da facção do sr. Norival de Freitas.

Installados os trabalhos, foram justificadas moções de solidariedade aos presidentes da Republica e do Estado; do Partido Republicano Fluminense, deputado Miranda Rosa, leader da bancada fluminense, prefeito Castro Guimarães e deputado Paulo Araujo, chefe governista.

Approvadas as moções, o presidente da Camara, sr. Ferreira de Aguiar, nomeou uma commissão composta dos srs. Arino Mattos, leader da maioria; Lourenço Furtado e Olyntho Pibeiro, para introduzir o prefeito, que, na forma da lei organica, compareceu á Camara, afim de ler o seu relatorio.

Acompanhado do seu secretario e do official de gabinete, drs. Nogueira da Silva e Capitulino Santos Junior, o sr. prefeito, leu, antes na Camara o relatorio do anno findo.

Com todas as formalidades, foi logo após, encerrada a sessão.

Não poude passar desapercebido o interesse do povo que affluiu hontem ao legislativo fluminense, mostrando-se interessado pelos negocios do municipio.

DEPUTADO SIMÕES LOPES

Hontem, estivemos, novamente, no quartel dos Barbonos em visita ao deputado Simões Lopes.

O medico assistente do brilhante parlamentar considera debellada a crise que o prostrou no leito, contando que em breve dias o eminente politico estará completamente restabelecido.

PEPITINHA DE OURO

O RUIDO DA MACHINA...

"Com o depoimento de quem bem de perto tocou, ouviu o ruido da machina a funccionar, sentiu as enormes responsabilidades, que lhe couberam, e que as assumiu completas, posso affirmar-vos, com toda a segurança, que o Brasil se apresenta, agora, mais unido, mais forte, mais nacional, mais capaz para a realização das suas formosas e delicadas aspirações."

(Da Mensagem presidencial).

COMEÇOU...

A installação do Congresso--Leitura da mensagem

Dois aspectos da solennidade da abertura do Congresso

...hontem no Monroe, a ... do corrente anno. O ... repleto. Senadores e ... o pequeno recinto ... Senado. Nas tribunas, ...

... senador Azeredo ... Silverio Nery, Plinio ... Avidos, B. Cunha declarou iniciados os trabalhos, designando os secretarios Florentino Avidos e B. Cunha, para receber e introduzir no recinto, o portador da mensagem presidencial.

Pouco depois, acompanhado daquelles congressistas, deu entrada no recinto, o general Teixeira de Freitas, de cujas mãos recebeu o senador Azeredo a mensagem, entregando-a ao senador Silverio Nery, que fingiu ler alguns topicos, passando depois aos demais membros da mesa, que tambem fingiam ler o documento.

Finda a "comedia" da leitura, levantaram-se todos, levando cada um o seu volume para se deliciar em casa.

Em frente ao Monroe formou uma companhia do 3º R. I.

PELA VICTORIA ELEITORAL DE JOÃO GUIMARÃES E MAURICIO DE LACERDA

A MISSA VOTIVA DE HONTEM NA EGREJA DE S. FRANCISCO DE PAULA

Amigos dos politicos e adeptos da causa da Alliança Liberal, fizeram celebrar, hontem, na egreja de S. Francisco de Paula, em regosijo pelo reconhecimentos dos brilhantes parlamentares eleitos para a nossa Camara baixa, deputados João Guimarães e Mauricio de Lacerda, missa em acção de graças a qual teve um comparecimento numeroso de pessoas.

Entre os presentes notámos os srs.: Sebastião Teixeira, A. Almeida, Laurentino G. Silva, Waldemar Abranches, João Pinto da Silva Tavares, Renato Loureiro, Elvidio José Lopes da Costa, Cleantho Jiquiriçá, Eduardo Ribeiro Braga, Octavio Ribeiro, J. Nepomuceno, João José Alves, Jary Henriques, Atila Ribeiro Braga, Luiz da Costa Lima, Aldemar Beltrão, Carlos Adoar, Mario de Castro, Nilton Antenor de Araujo, José Ribeiro, João de Souza, Olavo Barreto, Octacilio Fernandes, Antonio Mendes, Alfredo Fonseca, Benedicto Gomes da Silva, Ernani Vieira Berlido, Antonio Costa Franca, Jacy Flossard, João Flossard, Jefferson Modesto, Josué dos Santos Lima, Benevenuto Rossini, Aldino F. Macedo, Oscar Americo de Souza Cardoso, Salomão Deccache, Francisco Dias de Faria, general Andrade Mendes, Maximiano Martins, familia Sylvio Baptista, Luiz Carlos Fróes, Gonzaga de Castro, dr. Luiz Barroso, Luiz Motta de Almeida, Nair Almada, Octavio Saldanha da Gama, João Chrisostomo de Oliveira, Graziela Callista, Alvaro Ferraz, por si pelo dr. Rocha de Faria; dr. Americo da Silva Pinto e senhora, Jovita Silva Pinto, por si e sua mãe d. Anna Marques; Miguel Pinto, Luiz de Freitas, Marianna Baptista, baroneza de Miracema, sra. Joaquim da Silva Peçanha, Angelino José Cardoso, Carlos Vasques, Almenon de Mattos, Francisco Thomé, C. Bivar, representando o dr. J. J. Seabra; Julio de Oliveira, Marianna Zambrano, João Alves, Augusto Francisco Pereira, capitão Jacob Pinto Peixoto, Sarapião de Oliveira, dr. Waldemar Pinto Peixoto, Simear de Oliveira, coronel Henrique Guimarães, Jayme Esteves, Elysio Ferreira Affonso, Manoel da Fonseca Netto, Manoel Joaquim Salvadanha, José Bastos da Silva, Alcides Ballariny e senhora, Alfredo Vianna, Antonio Machado de Carvalho, Orvilio Bastos, Oscar Pinto Sampaio, Arthur Teixeira Leite, Henrique Lopes, João José Póvoa, Antonio Peçanha Póvoa e familia, Gustavo Affonso Farneze, Cicero T. Portugal, João Hygino de Araujo, Celso Kelly, Paulo Gomes Oliveira, Aguinaldo Faria, Walter Grain Coquet, Maria de Vasconcellos Motta e Almenon de Mattos.

PEPITINHA DE OURO

O REBRILHO AMEAÇADOR DE REVOLTAS...

A eleição presidencial, que se prenunciava sombria e perigosa, carregada de grossas e pesadas nuvens, rasgadas pelo rebrilho ameaçador de revoltas e de revoluções, decorreu a 1º de março sem maiores alterações da ordem.

(Da mensagem presidencial)

A Associação B. dos Sargentos do Exercito, vae commemorar seu 1º anniversario

A 13 do corrente a Associação Beneficente dos Sargentos do Exercito vê passar o seu primeiro anniversario facto esse que será brilhantemente festejado naquella associação com uma magnifica festa que terá o comparecimento de altas autoridades civis e militares, bem como da representação da imprensa.

Essa commemoração será levada a effeito no Club São Christovão em cujos salões será realizada uma sessão solenne na qual falarão diversos oradores.

A seguir serão effectuados varios numeros de festejos entre os quaes figura um animado baile que se prolongará até alta madrugada.

Todos os actos da commemoração serão abrilhantados com uma esplendida orchestra.

PEPITINHA DE OURO

SALDO... E SALDO GRANDE!

"Não poderá ser considerada repetição excessiva constatar é realçar ainda uma vez que, no difficil anno de 1929, nas condições descriptas, pudesse a administração federal brasileira apresentar, e pela terceira vez, continuadamente, saldo no balanço do seu exercicio financeiro, e na importancia respeitavel de .... 174.983:163$529."

(Da Mensagem presidencial),

PEPITINHA DE OURO

VIAS-FERREAS E RODOVIAS NASCEDORAS E CRESCEDORAS...

"Desbastaram-se as suas mattas, substituidas por habitadas e ricas culturas, augmentaram-se as suas linhas de navegação, ligando os seus portos, mesmo os mais longinquos, cresceram as suas estradas de ferro, nasceram as suas rodovias, e com estas multiplicaram-se prodigiosamente os seus meios de communicação rapida."

(Da Mensagem presidencial),

PEQUENAS NOTICIAS DO EXTERIOR

A Compagnie Générale Aeropostale, informa que o aviador Mermoz — que vae tentar a experiencia de vôo com correspondencia entre São Luiz do Senegal e o porto brasileiro de Natal — partiu de Kenitra, em Marrocos, ás sete horas da manhã de hontem, a caminho de Dakar, tendo voado sobre Casablanca ás sete horas e quarenta minutos e sobre Safi ás nove horas.

* * *

Annuncia-se nos circulos pugilisticos de Nova York, que o peso maximo Paulino Uzcudum assignou contrato para um encontro com Jim Maloney, na cidade de Los Angeles, no dia 9 de junho proximo.

* * *

Segundo os algarismos publicados pela imprensa de Roma, a tonelagem italiana, antes dos lançamentos de domingo passado, era de duzentas e quarenta mil toneladas. Com os novos navios em curso de construcção e com o programma approvado ante-hontem, a tonelagem será de trezentas e noventa mil toneladas.

* * *

Uma violenta tempesta varreu, durante a noite de sexta-feira, a bahia de Ariwa, na ilha japoneza de Sakhalina. Acredita-se que, em consequencia disto, morreram afogados cerca de duzentos pescadores. O prejuizo com a grande quantidade de arenques pescados que se perdeu, é avaliado em milhões de dollares.

* * *

O Ministerio da Marinha da França annunciou que o cruzador "Tourville" iniciará, no dia 1º de julho, uma viagem ao redor do mundo.

A viagem durará cerca de dez mezes.

* * *

O presidente José Guggiari assignou, na ultima quinta-feira, um decreto nomeando o sr. Rogerio Ibarra ministro em La Paz — restabelecendo assim, officialmente, as relações entre o Paraguay e a Bolivia.

* * *

Tendo o jornal portenho "La Razon" entre outros orgãos da imprensa — noticiado uma proxima viagem do presidente da França, sr. Gaston Doumergue, á America do Sul — os Campos Elyseus forneceram uma nota á imprensa parisiense, desmentindo categoricamente a veracidade de taes noticias.

* * *

Noticias de Teheran dizem que o tribunal competente acaba de condemnar a quatorze mezes de prisão e multa equivalente a cento e quarenta e tres mil oitocentos francos — o ex-ministro das Finanças da Persia, principe Firooz Norast, accusado de malversão dos dinheiros publicos.

* * *

Noticias fornecidas pelo almirantado norte-americano informam que o adiamento, por um mez, do lançamento de tres novos cruzadores, é devido á necessidade de rever os planos das unidades navaes — decisão que, de modo algum, affecta a execução do programma geral.

* * *

O jornal "Berliner Tageblatt", diz estar de posse de elementos para affirmar que o grupo democrata do Reichstag votará contra a construcção de um cruzador couraçado que o governo vae apresentar ao parlamento allemão.

* * *

A' Aeronautica Militar Portugueza, foi apresentado um invento destinado a resolver o problema da super-velocidade dos aviões commerciaes.

Os reaes melhoramentos da cidade

OS TELEPHONES AUTOMATICOS E AS TELEPHONISTAS — O "DIARIO CARIOCA" ENTREVISTA O SR. ANNIBAL BOMFIM — AS NOVAS INSTALLAÇÕES DA ESTAÇÃO 7, ANTIGA "IPANEMA" — O QUE VIMOS E OBSERVAMOS EM A NOSSA REPORTAGEM

Grupo de technicos que trabalham na montagem da magnifica estação 7

Nos primeiros dias do proximo mez será entregue ao serviço publico a estação 7, antiga "Ipanema". Vae a Companhia Telephonica com grande rapidez e absoluta segurança transformando os antigos telephones pelos apparelhos automaticos. Seria difficil a um jornalista descrever com detalhe a obra que a Telephonica vem realizando nesta cidade desde maio do anno passado. Não se póde calcular a somma dos trabalhos e a delicadeza dos mesmos, sem acompanhar "pari-passu" a tarefa formidavel que foi confiada a technica de reconhecido valor. A inauguração da primeira estação em 1º de janeiro é bem a prova provada de que a Companhia Telephonica soube em boa hora escolher os seus auxiliares.

Em torno da inauguração da nova estação que como affirmamos será entregue ao serviço publico em junho, têm corrido varios boatos inclusive o de que com o augmento do serviço automaticos as telephonistas seriam sacrificadas. A noticia era deveras alarmante. Ninguem poderia comprehender que a Companhia Telephonica puzesse na rua centenas e centenas de auxiliares, algumas das quaes com muitos annos de serviço. A informação que vieram trazer a este jornal não deveria ser verdadeira. Em todo caso procuramos colher informes. Falamos ao nosso collega de imprensa, sr. Annibal Bomfim, que é chefe da publicidade da Companhia Telephonica.

Fomos encontral-o no seu escriptorio de trabalho á rua da Assembléa. Depois de algumas palavras disse-nos o sr. Bomfim:

— A noticia que levaram ao "Diario Carioca" não é verdadeira. A Companhia Telephonica não pensa nem poderia pensar em despedir as suas auxiliares. No proximo mez a estação 7, antiga "Ipanema", será entregue ao serviço publico, facto que traz a opportunidade de melhorar consideravelmente não sómente a referida estação como as demais que ainda não são servidas pelos telephones automaticos.

— Como assim? indagámos.

— O caso é simples. Ninguem poderá hoje em dia, contestar que o serviço automatico seja excellente. Em todas as estações automaticas existirão telephonistas e emquanto não organizarmos as demais, o numero de auxiliares que exceder será mandado para as outras estações, facilitando assim o serviço publico e diminuindo o trabalho das nossas auxiliares.

E' logico, continúa o sr. Bomfim, que havendo na estação A. ou B. maior numero de telephonistas, do que existe actualmente, o serviço corra com mais facilidade e presteza.

— Então não existe nada sobre a noticia de que as telephonistas serão despedidas.

— Nada absolutamente. Pelo contrario a Companhia precisa de telephonistas.

Nas estações automaticas são necessarios os seus serviços.

Póde affirmar que o automatico não fez despedir uma só telephonista. Os serviços foram melhorados assim como a vida das nossas auxiliares pois houve vagas para novas candidatas.

Temos, accrescenta o sr. Bomfim, o cuidado de não trazer prejuizos, nem sacrificios.

Inauguramos em janeiro a primeira estação e não sacrificamos as ligações dos nossos assignantes. Agora organizamos novas estações e os serviços continuam como se nada houvesse. Nos primeiros dias de janeiro ainda o publico não estava pratico com o novo systema, razão porque houve pequena atrapalhação. O brasileiro porém, é muito intelligente e apreende com rapidez tudo, dahi a perfeição com que é feito hoje o serviço da nova estação automatica.

Ainda tivemos alguns momentos de palestra com o nosso brilhante collega e nos despedimos seguros e tranquillos de que poderiamos communicar ás actuaes telephonistas e ás candidatas que não eram verdadeiros os boatos.

A Companhia Telephonica, como nos informou o sr. Annibal Bomfim, só tem em vista servir bem os seus assignantes e amparar os seus auxiliares.

NA NOVA ESTAÇÃO 7, ANTIGA "IPANEMA"

Antes de deixarmos o sr. Annibal Bomfim, recebemos do mesmo um amavel convite para que visitassemos as installações da nova estação 7, antiga "Ipanema".

O predio, especialmente construido para a estação 7, fica na rua Visconde do Pirajá, proximo á praça Marechal Osorio. Grande, elegante e confortavel foi a impressão que tivemos do magnifico edificio, o primeiro construido exclusivamente para o serviço automatico.

Como affirmamos no começo desta noticia, é deveras difficil uma explicação do formidavel e gigantesco apparelhamento que se observa na estação 7. Os pares de fios são conduzidos á estação de cada assignante, por meio de grosso cano subterraneo, collocados em camadas distinctas, mas que o leigo não percebe. De modo que ao chegar á estação, cada cabo conduz 1.200 pares ou 2.400 fios. Esta grande quantidade, ao sair do cabo, apresenta-se como um rolo de fios embaraçados, como um novello de linha que se desmanchasse e revolvesse deliberadamente. Como, então, distinguir um par do outro, para as emendas exactas? Facilmente. Cada fio tem, no tecido que o envolve, duas cores particulares, cuja combinação vae ao infinito: encarnado e branco, azul e amarello, verde e roxo, encarnado e verde, amarello e azul e assim successivamente, sem dar possibilidade a equivoco.

Taes cabos entram pela parte terrea do edificio. Ahi são passados por uma mufa, de onde são subdivididos em quatro para a distribuição no equipamento collocado no 1º andar.

As baterias.

Num amplo quarto estavam as possantes baterias, as quaes em caso de interrupção electrica poderão manter e alimentar a estação pelo prazo de 48 horas.

Como se verifica o prazo é mais do que sufficiente para que seja feito o restabelecimento da energia electrica.

No 1º andar.

No primeiro andar estão os quadros, as mesas de ligações onde cada grupo de doze telephonistas attenderá a cem assignantes e os equipamentos.

Não é possivel descrever com detalhe o que seja o equipamento.

Poderemos informar portanto aos nossos leitores que os cabos que foram no andar terreo subdivididos em quatro têm os seus fios ligados ao equipamento, com a numeração relativa ao cabo, ou seja á zona. No outro lado do equipamento fica a numeração relativa ao apparelhamento automatico ou seja á ordem numerica de assignantes. De uma para outra face deste equipamento os fios se cruzam em todos os sentidos, de modo que o que entra por uma extremidade pode fazer a ligação com outro da extremidade opposta.

Na estação 7 existem pequenas peças no equipamento que tiveram de ser soldadas, separadamente os fios por fitas de seda, um numero espantoso de vezes. Ao que fomos informados a cifra das soldas attingem a cerca de vinte milhões!

O serviço é realmente maravilhoso não sómente pela sua complexa e delicada disposição como pelo trabalho activo que observamos na rua Visconde de Pirajá, onde trabalham dia e noite cerca de trezentos homens.

Não queremos fechar estas notas sem levarmos os nossos agradecimentos ao sr. Annibal Bomfim, pela opportunidade que nos proporcionou de conhecer a magnifica obra que a Companhia Telephonica está realizando nesta cidade.

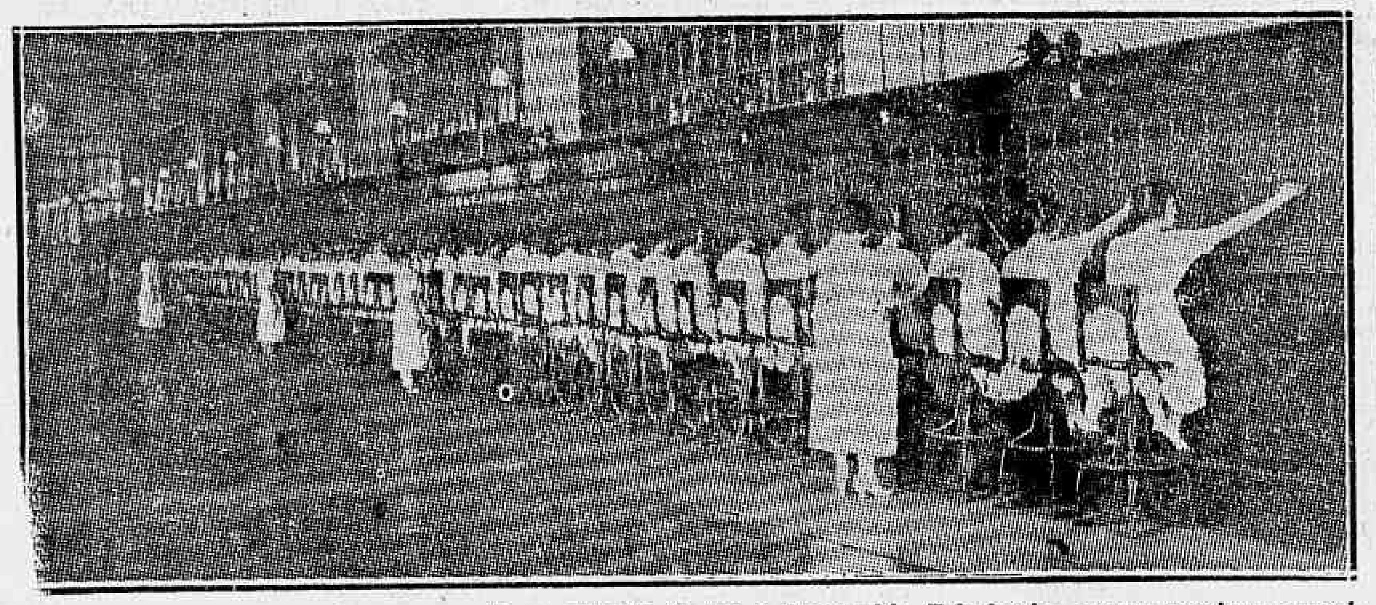

As telephonistas que mais uma vez ficam sabendo de que a Companhia Telephonica sempre precisou e precisará dos seus serviços

O suicidio impressionante de um padeiro

O facto, que impressionou fundamente quantos se achavam na estação de Oswaldo Cruz, occorreu na manhã de hontem, ás 7 1|2 horas.

Manoel Carvalho de Lima, de cor parda, brasileiro, com 37 annos, de edade, solteiro, padeiro, residente em Oswaldo Cruz, na rua Carlos Xavier n. 34, dirigiu-se para a plataforma, onde, embora por vezes acabrunhado, mostrando-se por vezes acabrunhado, e em outras agitado, parecia aguardar como os outros, a chegada de um trem que o trouxesse á cidade ou o levasse a suburbio mais afastado.

Precisamente ás 7 1|2 horas passava por ali o expresso LM 14. Na occasião em que o combolo ia entrando na plataforma da estação, Lima, sem que se lhe pudesse evitar o gesto, precipitou-se á frente da locomotiva, sendo por ella colhido.

As pessoas que ali se achavam não puderam conter um grito de horror. O desvairado rapaz, logo que passou a composição ficou na linha estendido com o corpo horrivelmente mutilado.

A morte fôra instantanea.

A identidade do infeliz foi logo restabelecida, sendo o seu cadaver removido para o necroterio do Instituto Medico Legal, com guia da policia do 23º districto.

Soube-se que Luiz pôz termo á vida por desgostos intimos causados por sérias difficuldades de vida.

Numa explosão nos estaleiros Caneco, saem feridos quatro operarios

Nos estaleiros Caneco, á praia do Caju', está em concerto a embarcação "Bibi".

Hontem, á tarde, era reparada na bomba de agua o embolo. Devido a forte pressão, em dado momento, o mesmo veiu a explodir.

Saltando do recipiente que o continha, o embolo foi arremessado a distancia, projectando nessa occasião em todas as direcções, estilhaços e fagulhas da fornalha.

Na explosão ficaram feridos os operarios: Antonio Alves Carneiro, de 48 annos, caldereiro, residente á rua Ubatija n. 5-B, com um corpo estranho no globo ocular esquerdo; Manoel José da Silva, de 26 annos, casado, operario, morador á rua General Sampaio n. 78, tambem com um corpo estranho no globo ocular esquerdo e escoriações pelo corpo; Salvador Lintz Benito, de 45 annos, hespanhol, casado, residente á rua Cornelio n. 49, ligeiramente ferido em varias partes do corpo e, finalmente, Manoel Rodrigues Martins, de 15 annos, domiciliado em São João de Merity, apresentando um corpo estranho no globo ocular esquerdo.

O caldereiro Alves Carneiro era quem procedia aos reparos do embolo da bomba dagua, que elle aqueceu toda, embora fosse a mesma de pressão, dahi, certamente, a causa da explosão.

Todos os feridos foram soccorridos pela Assistencia, recolhendo-se em seguida ás respectivas residencias.

COMO SÃO TRATADOS OS PRESOS NOS DOMINIOS DO SR. JULIO PRESTES

O sr. Evilasio Rodrigues Cunha, "deportado" pela policia de São Paulo para Victoria, não foi ali recebido, por ser considerado "indesejavel"! — O que nos diz o perseguido

Ha dias noticiamos minuciosamente a odysséa do senhor Evilasio Rodrigues Cunha, cidadão natural do Rio Grande do Sul que tendo iniciado um raid de Victoria a Porto Alegre, com o intuito de fazer a propaganda das candidaturas Getulio Vargas-João Pessôa, foi preso em Jacarehy, ficando no xadrez do Posto Policial de Cambucy, durante 117 dias, incommunicavel.

Como noticiámos, este nosso patricio foi "desterrado" pela policia do sr. Julio Prestes para a cidade de Victoria, partindo no paquete "Raul Soares", em cujo bordo com elle falamos.

Evilasio, ao chegar a Victoria não poude desembarcar. O chefe de policia daquelle Estado, considerou esse passageiro "indesejavel", como "elemento perigoso á ordem publica".

Evilasio não tinha, como é de prever dinheiro algum e a passagem que lhe fôra dada em S. Paulo, tinha destino certo: Victoria.

Como continuar a viagem? Communicando-se o commando do navio com as autoridades policiaes, estas então explicaram que era necessario que o alludido commando requisitasse da chefatura de policia uma passagem para o "indesejavel", o que foi feito.

Por essa forma Evilasio Cunha veio ter a esta capital. O sr. Julio Prestes, por sua policia, "deportou" Evilasio para Victoria e o governo do Espirito Santo, co-religionario do sr. Julio Prestes, desobedeceu ao "decreto" deste, não aceitando o "deportado"!

Evilasio tem parentes em Victoria.

Precisa entender-se com essas pessoas e se vê privado de fazel-o pela prepotencia da policia espiritosantense.

Perguntando ao sr. Evilasio o que tenciona fazer para se communicar com esses parentes, elle nos respondeu:

— Seria caso de habeas-corpus preventivo, para poder andar livremente naquelle Estado, mas considero hoje inutil qualquer appello á Lei e ao Direito nesta terra. Se eu pedisse um habeas-corpus ao Supremo Tribunal, elle não tomaria conhecimento por ser o pedido originario.

Teria eu de impetrar habeas-corpus perante a justiça do Espirito Santo.

Como, si eu lá não estou?

Si os meus parentes requeressem esse habeas-corpus, ficariam mal vistos pelo governo do sr. Aristheu de Aguiar e eu não quero que, por minha causa, elles soffram qualquer constrangimento. E eis ahi, sr. redactor, a minha situação. Brasileiro, sem direito de me locomover em uma parte do territorio brasileiro! Por esses e outros abusos, illegalidades e affrontas, é que fiquei francamente com as candidaturas liberaes de Getulio Vargas, e João Pessôa.

Que eu tinha razão em não querer Julio Prestes, provam-no sobejamente os martyrios por que passei, ordenados pela policia do candidato do sr. Washington Luis.

— Vae ficar aqui?

— Não, senhor. Aqui eu não estou livre de perseguições. Pretendo ir para o Rio Grande, que é a minha terra, mas só o farei depois de communicar-me de qualquer maneira com os meus parentes de Victoria. Vou angariar recursos, não só para a minha viagem, como para mandar um portador de confiança ao Esperito Santo, falar com a familia que tenho lá.

A essa altura o sr. Evilasio pediu que lessemos o que já haviamos escripto, porque suppunha ter havido uma omissão. Fizemos a vontade, lendo as tiras que já estavam escriptas. Ao terminarmos a leitura, o sr. Evilasio nos disse:

— Ha um ponto que não ficou bem esclarecido.

Não voltei no "Raul Soares". De facto, quem requisitou a minha passagem de volta foi o commando desse navio, mas, dada a passagem pela policia do Espirito Santo, fui transferido para bordo do cargueiro "Murtinho", viajando no convez completamente desabrigado.

E o sr. Evilasio Cunha, tirando do bolso um embrulho, nos mostrou duas bolachas que ainda trazia como recordação do "bello" tratamento que tivera. As bolachas são salgadissimas. E o sr. Evilasio nos explicou:

— São salgadas para provocar a sêde. Bebe-se muita agua e assim come-se pouco.... Quem não conhecer esse meio de não comer, aprenda. E' systema privilegiado do vapor "Murtinho". E já que falei na allimentação devo dizer que a comida vinha para o convés para a distribuição pelos taifeiros, em uma bacia de lavar pratos da 1ª classe. A farinha era transportada em um balde da limpeza de bordo. Como vê o sr. redactor, no Brasil o serviço de saude publica é "optimo"!

O RIO GRANDE AO LADO DA PARAHYBA

UM TELEGRAMMA DO PRESIDENTE JOÃO PESSÔA AO LEADER JOÃO NEVES DA FONTOURA

PORTO ALEGRE, 3 (D. T. M.) — O deputado João Neves da Fontoura recebeu o seguinte telegramma do presidente João Pessôa:

"Accuso o recebimento de seu carinhoso telegramma. O innominavel esbulho que soffreram os meus conterraneos é symptomatico de quanto ha degradado o Congresso Nacional, que tem, em grande parte, como representantes, homens que não sabem amar a Republica, nem guardar a pureza dos principios democraticos. Em vez de abatimentos de animo, o acto de força de que somos alvo, desperta a decisão de que nos achamos possuidos para defender, a todo o transe, a verdade eleitoral, em beneficio do Brasil. Affectuosas saudações".

MAIO

é o mez da NOTRE DAME

SEGUNDA-FEIRA, 5 DE MAIO

Inauguração das deslumbrantes exposições de artigos de inverno.

VISITE A

NOTRE DAME

DE PARIS

RUA DO OUVIDOR, E L. S. FRANCISCO

Foram reiniciadas as viagens de turismo á Mangaratiba

Os tres de passageiros para Mangaratiba já estão restabelecidos com a criação dos especiaes da Central do Brasil para áquella bella localidade.

Como as anteriores essa viagem recreativa será feita em especial de luxo com carros e poltronas numeradas, de modo a proporcionar todo o conforto.

A partida de D. Pedro II se dará ás 8,25, e a volta á mesma estação ás 19,06.

Em Mangaratiba será servido aos excursionistas, almoço ao ar livre, ao som de musicas typicas executadas por afinada jazz-band.

As passagens são vendidas nas agencias de Pedro II e Almirante Barroso, cobrando-se 20$000 por pessoa, incluido o almoço.

A NOVA RAINHA DOS PREPARATORIANOS

OBTEVE O 1º LUGAR NESSE CONCURSO DO "CORREIO DO BRASIL" A SENHORITA HEYDINA MILANEZ

Heydina Milanez

Com a ultima apuração de votos, encerrou-se sabbado, o concurso promovido pelos nossos collegas do "Correio do Brasil", para eleição da "rainha" dos preparatorianos.

Do exito obtido pelo mesmo diz com eloquencia o elevado numero de pessoas que acompanhou essa apuração e o grande numero de suffragios obtidos pelas candidatas. Aliás, era esperado esse interesse, dado o exito que coroou o primeiro certamen no mesmo sentido, tambem promovido pelo popular jornal das segundas-feiras.

Marcada com grande antecedencia para as duas horas de hontem, a contagem final de votos, desde cedo abrigou a redacção dos nossos collegas muitos interessados no concurso, cabos eleitoraes das candidatas, jornalistas e curiosos. Coube a victoria á senhorinha Heydina Milanez, do Gymnasio Vera Cruz, com 41 198 votos. Joven de grandes merecimentos, possuidora de um lindo espirito e aprimorada intelligencia, é um bellissimo ornamento de nossa sociedade. A sua victoria pelo esforço de seus cabos, representa justo premio ás suas virtudes.

A sua coroação, realizar-se-á, a 29 do corrente, no salão nobre do Instituto Nacional de Musica.

PORTUGUEZ, FRANCEZ E INGLEZ

Cursos praticos — Escola Remington, rua 7 de Setembro, numeros 67 e 59

FALLECEU NO HOSPITAL DE PROMPTO SOCCORRO A MOÇA QUE, MARTYRIZADA PELO ESPOSO, ATEOU FOGO A'S VESTES

D. Francisca Alayde de Barros Castro Lyra, a victima e o esposo algoz Aristides de Castro Lyra.

A historia triste da vida de d. Francisca Alayde de Barros Castro Lyra, já o "Diario Carioca", narrou minuciosamente na sua edição de 24 do mez findo.

Moça prendada, educada com esmero por seus paes, apaixonando-se pelo operario Aristides de Castro Lyra, com elle casou-se.

Aristides, homem, rude, sabendo que o seu casamento não fôra a principio visto com bons olhos pelos paes de Alayde, pela desegualdade de condição de ambos, passou a infringir máos tratos a esposa.

Tão algoz foi elle, que na tarde de 23 do mez findo, a infeliz moça num momento de desespero, para occultar aos seus paes, a sua triste situação, embebeu as vestes em alcool e ateou-lhes fogo em seguida.

Gravemente queimada a inditosa moça foi soccorrida pela Assistencia e internada no Hospital de Prompto Soccorro.

A sua loucura pelo esposo era das maiores e mesmo na luta do soffrimento, curtindo as dores mais horriveis, ella não cessava de chamal-o com meiguice e innocencia, e aos paes e parentes que não a abandonavam.

Hontem, depois de tantos dias de padecimentos a infeliz moça veiu a fallecer.

Seu cadaver foi recolhido ao Necroterio do Instituto Medico Legal, afim de ser examinado, de onde depois será transportado para á residencia de seus paes de onde sairá o enterro.

Na delegacia do 8º districto onde foi aberto inquerito para apurar as accusações que pesam contra Aristides, proseguem as diligencias para formação de culpa do marido algoz.

Tragico desapparecimento de um ex-mestre da Cantareira

PADECENDO DAS FACULDADES MENTAES, O TRESLOUCADO PÔZ TERMO A' VIDA, ENFORCANDO-SE

A formosa e poetica ilha de Paquetá, foi hontem saccudida por uma scena impressionante e tragica.

Um antigo empregado da Companhia Cantareira, um dos mestres das barcas que fazem a carreira entre aquella aprazivel ilha, onde ha muito residia com sua familia, e o Cáes do Pharoux, era por isso muito estimado, o tresloucado que, enfermo das faculdades mentaes, pôz hontem, termo á sua existencia de um modo tragico.

João Mamede da Cunha, de côr branca, brasileiro, com 42 annos de edade, casado, ex-mestre das barcas da Cantareira, residente naquella ilha, em 1928, tendo sido accommettido de um insulto cerebral, depois de restabelecido se viu obrigado a afastar-se do serviço por ter sido considerado um debil mental.

Ultimamente vivia elle, a esposa e os filhos, sob a protecção de familias que em Paquetá, muito os estimavam, inclusive de parentes seus.

O seu estado, entretanto, não vinha apresentando alteração sensiveis, tendo, ao contrario, segundo os seus melhorado bastante.

Ainda ante-hontem, esteve elle, em Nictheroy, no cemiterio de Maruhy, assistindo á homenagem prestada ao escoteiro Carlos Marques, tendo, logo depois regressado á sua casa, onde passou o resto do dia sem nenhuma alteração, recolhendo-se, á noite, na hora costumeira.

Ao amanhecer, hontem, a esposa sentiu a falta de seu companheiro no leito.

Ergueu-se afim de de procurar e foi encontral-o, nos fundos da casa, no banheiro, já morto, estando o cadaver pendente atado com uma corda, á bandeira daquelle compartimento.

O commissario de serviço na Delegacia do 29º districto policial, avisado da tragica occurrencia, dirigiu-se ao local, onde tomou as providencias que lhe competiam.

O dr. Almeida Reis, medico legista, interino, procedeu ao exame no local, onde o photographo policial bateu varias chapas.

Após estas diligencias, o cadaver, com permissão da policia ficou na residencia da familia, de onde, á tarde, saiu o feretro para o cemiterio municipal daquella ilha, em que foi inhumado o suicida.

A noticia da morte do ex-mestre José Mamede, foi recebida com grande pezar pelos serventuarios da Cantareira, tendo sido enviadas corôas de flores, de todas as secções de Nictheroy, para cobrir o ataude do morto.

O suicida não deixou declaração alguma.

CÊRA DR. LUSTOSA

Cura a dor de dente em 5 minutos

PEPITINHA DE OURO

UM ANNO DIFFICIL ESSE DE 1929

"Foi um anno difficil esse de 1929; nelle surgiram e, concomitantemente, cresceram a crise sanitaria com o reapparecimento da febre amarella, a crise industrial, com a super-producção, a crise agricola com a depreciação dos productos da terra, principalmente do café, a crise politica que, de todos se aproveitando, a todos aggravou."

(Da mensagem presidencial).

PEPITINHA DE OURO

SOLTURA DE LINGUAGEM...

A ordem publica continuou a ser mantida em todo o paiz inalterada, e com garantias de todos os direitos individuaes e politicos por parte do governo federal.

Reconhecem todos que os jornaes continuam a manifestar, com ampla liberdade, o seu pensamento sobre todos os assumptos, sem dependencia de censura, e alguns delles mesmo, **ao que dizem, com licença e soltura de linguagem** demonstrando a certeza, em que estão, da impunidade das suas attitudes.

(Da mensagem presidencial).

O BRASIL ECONOMICO E COMMERCIAL

AS LARANJAS BRASILEIRAS NO MERCADO CANADENSE

Segundo informa o sr. Monteiro Lobato, addido commercial interino em Nova York, o Canadá se apresenta como um mercado muito favoravel ás laranjas do Brasil. Apesar da sua pequena população — 9 milhões de habitantes, — é esse o paiz da America que, depois dos Estados Unidos, apresenta intercambio de maior vulto, tanto na importação como na exportação. O valor relativo ás suas compras no estrangeiro vem crescendo sempre e, em 1929, attingiu a somma de $1,265,000,000, tendo as frutas entrado com um contingente de $36,000,000.

O principal fornecedor de frutas ao Canadá tem sido os Estados Unidos, que só de laranja e grapefruit exportaram para ali, o anno passado, 3.600.000 e 355.000 caixas, respectivamente. Acontece, porém, que a importação da laranja americana só se faz de abril a setembro, ficando o mercado livre e desabastecido durante os outros mezes do anno, isto é, justamente no periodo em que a producção brasileira póde ser exportada. Esta disparidade de estações permittirá ao mercado canadense abastecer-se de laranjas durante o anno inteiro caso appareça fornecedor que substitua os Estados Unidos no periodo em que a California e a Florida aguardam a estação propicia para as sues remessas.

As mesmas casas americanas que fornecem o Canadá durante parte do anno poderão fazel-o durante os mezes restantes com frutas de procedencia brasileira. Terão vantagem em tirar partido do seu apparelhamento, tornando annual um commercio até aqui semestral. Grande conveniencia ha pois em que os productores brasileiros voltem suas vistas para o mercado canadense.

A DINAMARCA E A IMPORTAÇAO DO NOSSO CAFE'

Segundo informa a nossa legação em Copenhague, a Dinamarca importou no anno passado 27.670 toneladas de café, no valor de 46.768 mil corôas, das quaes 10.958 toneladas, ou 16.863 mil corôas procedentes directamente do Brasil.

A contribuição do Brasil nos fornecimentos ao mercado dinamarquez de productos similares foi a seguinte: cacáo, total 2.699 toneladas, no valor de 2.703 mil corôas, figurando o Brasil com 935 toneladas ou 887 mil corôas; sementes oleaginosas: total 390.122 toneladas, no valor de 102.119 mil corôas, sendo que 273 toneladas no valor de 109 mil corôas de procedencia brasileira; algodão em rama: total 5.256 toneladas ou 9.248 mil corôas figurando o Brasil sómente com 300 kilos; fumo: total 6.108 toneladas no valor de 14.172 mil corôas, das quaes 6.000 corôas ou 1.500 kilos provenientes do Brasil.

A FRUTICULTURA EM S. PAULO

Os fruticultores do municipio de Sorocaba, em S. Paulo, acabam de criar ali a Cooperativa dos Fruticultores destinada a assegurar daqui por deante o interesse commum da classe com o aproveitamento do concurso official no desenvolvimento da região especialmente da citricutulra.

Esse ramo agricola progride animadoramente nesse municipio.

O Estado reconheceu desde logo esse surto progressista e, dahi, o apoio concretizado na fundação do Campo Experimental de Vossoroca e na construcção do "packing-house", este com as obras muito adeantadas no bairro da Arvore Grande e aquelle podendo fornecer elevada somma de mudas seleccionadas, orientando ainda os citricultores na exploração acertada da laranjeira.

A qualidade de laranjas de Sorocaba é bem conhecida. A producção, que augmenta annualmente, tem facil consumo, pela razão citada.

No corrente anno foram enviadas partidas para a Inglaterra e Canadá, esperando-se o embarque de encommendas para outros paizes.

O "packing-house" será entregue á Cooperativa dos Fruticultores que o administrará.

Nota-se por todo o municipio o enthusiasmo dos citricultores, sendo que sómente no bairro do Brigadeiro Tobias existem mais de duzentas mil laranjeiras. Grandes são tambem as plantações de Rio Acima, dos Morros do Votorantim, do Vossoroca, etc. perfazendo tudo um total que ultrapassa muito de um milhão de arvores.

A SERICULTURA NA BAHIA

De accordo com informações technicas publicadas, a Bahia é um Estado para o qual está fadado um grande futuro na criação do bicho de seda.

A amoreira encontra na Bahia vantagens especiaes para o seu desenvolvimento.

As condições mesologicas locaes são melhores possiveis. A amenidade de seu clima, onde não se verificam as grandes oscillações de temperatura e onde a minima não attinge a 0, permitte que a amoreira conserve todo o anno a sua frondosa copa e assim portanto, um reservatorio de alimentação para o bicho de seda.

No Campo de Experiencias de Ondina, nesse Estado, já se fizeram culturas de "bombyx-mori" com exito animador.

A Sociedade Bahiana de Agricultura tem sido incansavel na propaganda das vantagens da criação do bicho de seda, mantendo no seu Horto plantações de amoreiras e distribuindo estacas a quantos lhas solicitem.

PEPITINHA DE OURO

O EXERCITO OBEDIENTE ..

O Exercito tem cumprido e cumprirá sem deslise o seu dever constitucional de obediencia ás autoridades constituidas, sejam quaes forem os sacrificios por que tenha de passar.

PEPITINHA DE OURO

NAO SE EXPLICA, CONSTATA-SE...

"Os Institutos de Defesa fizeram os adiantamentos até os seus extremos recursos; os bancos, em geral, soccorreram a agricultura, fazendo as operações mercantis com desassombro até além mesmo das prudentes normas bancarias.

Tudo, porém, tem limite, e a crise cafeeira chegou ao seu, produzindo-se, então, verdadeiro panico.

O panico não se explica, constata-se.

E' inutil examinal-o, estudal-o, descrevel-o.

Só ha que informar que elle se verificou com todas as consequencias desastrosas, com todos os prejuizos que formam o seu sinistro cortejo habitual, influindo dolorosamente sobre toda a vida nacional."

(Da mensagem presidencial).

Intoxicado com gaz de illuminação

O empregado no commercio Isidro Alves Bessa, de 25 annos, residente á rua da Constituição n. 52, hontem, á tarde, trancou-se no quarto de banho e fechou o registro, esquecendo-se, no entretanto de fechar a torneira do gaz.

Pouco depois, quando se banhava Isidro Alves, sentiu-se intoxicado com gaz carbono.

Abrindo a porta, Isidro, saiu, indo procurar soccorros no Posto Central de Assistencia.

Posto fóra de perigo, retirou-se para a sua residencia.

Edição de hoje
16 PAGINAS

"ALVORADA DE AMOR" FINALIZA A SEGUNDA SEMANA EM CARTAZ

"ALVORADA DE AMOR", o mais perfeito film até hoje exhibido, continúa no cartaz do Capitolio durante toda a proxima semana

Duas semanas! Mas duas semanas de exitos consecutivos, constantes, ininterruptos, eis o que nos deu até agora "Alvorada de Amor", esse film insuperavel com que a Paramount fez reapparecer Maurice Chevalier, ex-idolo de Paris e actualmente idolo de todo o mundo.

São duas semanas como nunca teve outro film, duas semanas de reboliço entre os "fans", de affluencia continuada ao Capitolio, semana que mostra dias em que a bilheteria do grande cinema anda á cunha, atopetada de gente.

Hoje, domingo, "Alvorada de Amor" completa o seu decimo quarto dia, em cartaz. Mas não ha de parar ahi. Paramount jamais faria ao publico carioca, ao seu publico, a offensa de tirar do cartaz um film que é, ainda agora, a maior attracção e a maior preoccupação para esse mesmo publico, um film que tem ainda, tudo o diz, successos sem par para vencer. Eis, como consequencia, "Alvorada de Amor" continuando em cartaz durante a semana proxima, até que o publico, dando-se por satisfeito, aceite da Paramount a substituição daquella obra por outra, de igual merito.

"O Filho dos Deuses"

"O Filho dos Deuses", o film-successo deste mez de maio, que vem ahi com as suas flores, o seu sol e a sua alegria, é uma producção de raro valor como soe acontecer com as pelliculas de Richard Barthlemess. E' um drama de altas e suggestivas emoções, trabalhado com realismo que fundamente impressionam tão bem se sente a Verdade no seu desenrolar, tão humanas as suas situações e tão fortes os pontos da these forte que encerra. Vivendo o papel de um chinez nascido em Nova York, o temperamento com todos os caracteristicos da raça forte de que descende o coração, com todas as purezas da terra americana — Dic desenvolve toda uma acção dramatica com sinceridade que estarrece e commove. "O Filho dos Deuses" é, assim, uma these forte em meio a um espectaculo seductor cheio de luxo e de belleza. A First National e a Companhia Brasil Cinematographica combinaram exhibir essa super-producção ainda em maio...

"Diz isso cantando", o film-alma que vem ahi

Qual o Deus que ouvindo esta prece não a attenda? Qual a força sobrenatural que não operaria o mais difficil dos milagres só para enxugar as lagrimas daquelles olhos de pae e as feridas daquella alma de homem? Pois foi com uma prece, assim, molhada das lagrimas que seus olhos não cansaram de chorar que Al Jolson conseguiu sarar as feridas do seu coração amoroso, transformando dores em alegrias, desenganos em illusões, prantos em risos... E elle fixa tão bem esse milagre em "Diz isso cantando" que perturba e commove, estarrece e empolga, impregnando-nos a alma de uma doce melancolia e obrigando-nos a ver nelle — nós mesmos, com os altos e os baixos da nossa vida... E' sobre esse aspecto, aliás, que "Diz isso cantando" marca para a sua gloria as mais claras e illuminadas probabilidades e se impõe logo, pelo seu doce encanto e pelo encanto de suas canções, um mundo de ternuras e de beijos de pae que pouzam sobre frontes de filho... E se não assustem os que têm a alma muito sensivel porque todas as visões tristes e amargas de "Diz isso cantando" vem impregnadas de uma suavidade muito mansa e muito doce que consola e que amacia todas as afflicções da alma da gente. E não só Al Jolson tem todo o poder de suggestão ao film, como poderia parecer no primeiro instante. Marion Nix, aquella linda criaturinha que tem qualquer coisa impressionante nos olhos e um mundo de seducções no corpo — recebe delle um pouco da sua gloria, vivendo o papel tocado de realismo da mulher que não sabe em que requintar mais no seu coração de mãe, se na sua ternura de esposa. Em nada Al Jolson lhe offusca o brilho, como em nada sua figura deixa de apparecer no desenvolvimento do film que é, em resumo, a historia de uma mulher que arrancou o coração do peito e partiu-o em dois pedaços, um para o filho e o outro para o marido; o romance de uma criança e o drama de um homem cujos olhos secaram, um dia, de tanto chorar...

OLHOS QUE AMAM A BELLEZA, ALMAS QUE APRECIAM A EMOÇÃO E SENTIDOS QUE GOSTAM DO PECCADO — AMANHÃ, CONCENTRADOS TODOS, NA FIGURA DE BILLIE DOVE, NO ODEON

Um beijo de Billie Dove e Edmund Lowe em "SO' QUERO UM HOMEM"

Não importa que você tenha uma mulher na sua vida. Uma e muitas... Não importa que você ame... importa, sim, que você tenha alma para sentir, e olhos para "ver" Billie Dove nesse seu novo deslumbramento que vae começar amanhã, no Odeon chamando para essa explendida casa da Companhia Brasil Cinematographica o Rio inteiro. Liberte-se das convenções e corra, com todos os seus sentidos empolgados para o delirio maximo desse espectaculo que é um hymno de amor e que Billie Dove resumiu numa phrase unica: "Só quero um homem"! — E nessa mostra do seu valor e do valor do seu espirito e da sua arte que a divina Billie Dove nos vae proporcionar no seu segundo film deste anno, o film-moldura que lhe envolve a seducção, todo esse mundo de tentações que esperamos ansiosamente. E' ansiosamente todos nós esperamos porque Billie Dove é sempre ansiosamente esperada mais e mais, vindo assim, como vem, em "Só quero um homem"! A producção que reune todos os predicados indispensaveis a um legitimo triumpho. E é que "Só quero um homem" triumphará, como sempre triumphou os films da mulher querida por ter os clarões da sua belleza como por ter encantos da sua voz e a tentação dos seus passos, do seu corpo quasi nú... e dos seus beijos entontecedores. Sim, porque é exactamente nessa pellicula que Billie Dove dá o sus melhores beijos, melhores, mais sensuaes e mais fortes... Ah!... como a deliciosa Billie, naquelles idyllios com Edmund Lowe, seu galã, lhe entrega a flor dos labios para o peccado do Beijo!... E, ah!... como a adoravel criatura sabe viver uma emoção, sabe "trepidar" e... morder! E mais ainda: como a pequena Billie sabe ser uma rainha de "cabaret", em meio a, um turbilhão de "girls" que esvoaçam e de homens que a tentam? Por tudo isso, por esse conjunto de encantos e de motivos de belleza é certo, fóra de duvida, que "Só quero um homem" marcará o mais ruidoso successo da semana, fazendo o Odeon viver dias de agitação intensa. E — note bem — isso vae começar amanhã...

DOLORES COSTELLO, O EXPOENTE DA CINEMATOGRAPHIA MODERNA, VAE FASCINAR, AMANHÃ, NO ELDORADO, OS SEUS "FANS"

LILY DAMITA e WLADIMIR GAIDAROW em "PELOURINHO DA DESHONRA", super-film do P. Urania que será exhibido amanhã no RIALTO

Amanha começa para o "Eldorado" uma semana "differente". E dizemos "differente" porque vae exhibir uma interessante pellicula, differente de quantas nos têm apparecido pela delicadeza do seu romance, pelo alto sentido da sua emoção, pelas suas situações dramaticas estarrecedoras e impressionantes e sobretudo pelo desempenho inconfundivel da sua interprete maxima: Dolores Costello. "Corações no exilio" essa super-producção custosa e altamente elegante, é uma historia arrebatadora pelo seu desenvolvimento, tocado de realismo e de verdade, em meio á qual emerge a figura illuminada de Dolores Costello, aquella loira de estranha belleza, produzindo a mais sensacional e perturbadora interpretação e commovendo até as lagrimas com a sinceridade do seu soffrimento, com a amargura da sua vida e com as sombras do seu turvo Destino... "Corações no exilio", é assim uma pagina de tragedia e de arrepiante emoção não se sabendo, no seu desenrolar, por mais que se avance o pensamento, a scena que vem, a situação que nos espera, porque toda a sua acção dramatica se desnovella numa serie de imprevistos, levando-nos de surpresa em surpresa ao paroxismo da Sensação. E ao fim do film é impossivel mesmo classificar honestamente qual o seu instante de maior suggestão e qual o seu momento culminante, porque se fixarmos o pensamento neste detalhe com as suas côres tristes, aquelle com as suas côres sombrias nos empolga, como nos empolga aquelle outro em que ella, os olhos molhados, vê o filhinho lhe morrer nos braços, sem que as suas lagrimas operassem o milagre de reter-lhe a vida que fugia... E' toda assim a producção que o Programma First National nos promette para amanhã no Eldorado, sendo bem certo que impressiona tambem o trabalho suggestivo de Grant Withers, Janes Kirkwood e George Fawcett que secundam a linda e loira Dolores Costello, a delicada criatura cuja fascinação immensa envolve a gente para se ficar escravizado, para sempre!...

"Broadway", amanhã, no S. José

Em todo o seu esplendor empolgante "Broadway" amanhã estará na tela do Theatro São José.

Todo o mundo conhece, pelo menos através de revistas e livros, esse immenso torvelinho humano que á a gigantesca cidade de Nova York cognominada com justiça, a "Babel Moderna".

O nome de "Broadway", principalmente, a meudo, vem lembrar ao leitor que na metropole dos arranha-céos, existe uma grande avenida, faiscante de luzes multicores que illuminam as fachadas dos grandes predios, das casas de commercio, dos theatros, dos cinemas e dos "cabarets"...

Felizmente, entretanto, a Universal pode realizar esse objectivo, executando o seu grande film "Broadway", que o Theatro São José exhibirá amanhã.

Glyn Tryon, Evelyn Brente, Merna Kennedy, são os seus principaes interpretes, surgindo num torvelinho de cantos e dansas.

Hoje, despedida do admiravel film musicado portuguez "As capas Negras", da Coimbra-Films; e do excellente film musicado da Paramount "Receitas de Amor", com Richard Dix e June Collyer. Complemento "Aspectos panoramicos de Coimbra".

George Bancroft em "O Poderoso"

A Temporada Ingleza, feliz iniciativa que a Paramount lançou no Imperio, continua os resultados que conquistou na sua primeira semana de estréa. E' agora uma novidade consagrada e não se póde mais abrigar duvida, quanto ao interesse que ella desperta na alma desse grande e enthusiasta publico do Rio de Janeiro.

E, proseguindo no seu louvavel empenho de mostrar aos "fans" grandes obras inteiramente dialogadas a Paramount vae apresentar, amanhã, mais um grande film, uma nova obra fadada a successo e que tem por si, alem do seu valor natural como grande film, mais o facto de ser trabalhada por grandes artistas, por artistas que, tendo renome universal, têm a sympathia, a admiração, quasi podemos dizer a idolatria de todos os admiradores do cinema entre nós.

Esse novo film é "O Poderoso", criação de George Bancroft, o grande astro masculo da tela. O film é um drama, como cabe a um temperamento artistico igual ao de Bancroft: um drama moderno, de intensa vida, movimentado e forte, que estuda uma questão de muita actualidade e que apresenta flagrantes de situações emocionantes.

LILY DAMITA REAPPARECE, AMANHÃ, NO SUPER-FILM "NO PELOURINHO DA DESHONRA"

Dolores Costello e George Fawcett em "CORAÇÕES NO EXILIO"

O merito que uma noticia pode ter, quando se refere á personalidade inconfundivel de Lily Damita, como grande dama da cinematographia artistica, só pode ser o de avivar no espirito de seus innumeros admiradores que a graciosa criadora de "A boneca de Paris", vae reapparecer. Realmente se a linda estrella teve nessa estupenda obra de arte o seu primeiro grande triumpho no Brasil, poude-se observar que nas suas realizações posteriores sua fama não decresceu, mas antes se elevou aos planos sublimes da consagração. E tão profunda foi a impressão causada pelo trabalho de Lily que, hoje em dia, quando um film seu é annunciado, o nosso publico fica enthusiasmado e avido por vel-o novamente. Para a estréa de amanhã no elegante Rialto não se faz mistér dizer que "No pelourinho da deshonra" é mais um triumpho para a deliciosa vedette franceza, em cujas veias corre o generoso sangue portuguez. E nisso não vae reclame porque um jornal londrino, apreciando o valor desse film, disse que nelle Lily Damita tem a sua melhor criação. Pontos de vista que não vale a pena discutirmos. Comtudo, é de justiça frisarmos que a actuação da excelsa diva nesse magnifico programma da Urania caracteriza-se pelo cunho prfoundamente dramatico que lhe coube desempenhar numa obra de arte pura. Sua alma de mulher, vê-se e percebe-se claramente, encontrou no papel de Lady Admaston um verdadeiro "alter ego"; essa esposa dedicada, essa dama de um escandalo conjugal de sensações imprevistas, não poderia, certamente, encontrar em outra artista um espirito mais intelligente nem sentimental para representar o grande drama de um coração amargurado pela tortura da calumnia. Producção moderna, repleta de ambientes luxuosos, scenarios adequados ao argumento, optimamente dirigida pela competencia indiscutivel de Robert Wiene, "No pelourinho da deshonra" é uma realização que se recommenda ao nosso publico porque além da sua principal interprete conta no elenco com valores bem apreciaveis: Wladimir Gaidarow, Johnnes Riemann e Vivian Gibson.

"O GAVIÃO DO CÉO", UM FILM FOX-MOVIETONE, É A ESTRÉA DE AMANHÃ NO ELEGANTE GLORIA

Quem viu "Casados em Hollywood", já conhece John Garrick, o principal interprete masculino de "Gavião do Céo", da Fox Movietone, que constitue a apresentação de amanhã, no Gloria.

John Garrick, que é figura muito conhecida no palco inglez e que naquelle film fez a sua primeira apparição na tela, fazia, em "Casados em Hollywood", aquelle duetto do quadro "A man-a maid", com Norma Terris. Agora, em "Gavião do Ceo" — romance que nos pinta os momentos tragicos de Londres ao tempo da Grande Guerra — elle é o principal interprete.

Sua "leading-lady" é Helena Chandler, que já vimos em um film: "Em Continencia", ao lado de George O' Brien e Frank Albertson.

A sonorisação de "O Gavião do Céo" reconstitue em toda a sua fidelidade o "sound" de uma batalha aerea sob o ambiente tenebroso da capital ingleza, nos dias negros que duraram de 1914 a 1918.

John Garrick apresentando-se como primeiro interprete ao nosso publico, num film de vulto como "Gavião do Céo", fal-o-á numa opportunidade feliz.

DIARIO CARIOCA

Na ausencia do Director
J. E. DE MACEDO SOARES
responde pela Redacção o Secretario
VICTOR HUGO ARANHA

EXPEDIENTE

4 DE MAIO DE 1930

Redacção administração e officinas
PRAÇA TIRADENTES, 77

Endereço telegraphico: "DIARIO CARIOCA"

Telephones:
- Director — 2—3018.
- Gerente — 2—3023.
- Administração — 2—0824.
- Redacção — 2—1559.
- Officinas — 2—0824.

ASSIGNATURAS

Para o Brasil:		Estrangeiro:	
Anno.	40$000	Anno	70$000
Semestre. . . .	20$000	Semestre	35$000

Venda avulsa 100 réis, — Interior, 200 réis.

Não têm valor os talões de assignaturas das séries A e B de côr azul. Os novos talões são de côr amarella e da serie C.

Os negocios que entenderem com a administração serão tratados com o Gerente, Roberto C. Campbell.

A secção de publicidade funcciona annexa á gerencia do "Diario Carioca", com quem os srs. annunciantes deverão tratar directamente, ou por intermedio de seus agentes e agencias autorizadas, toda a materia referente a publicações.

Tendo regressado da Europa, reassumiu as funcções de nosso cobrador o sr. Lourenço Amaral, unico autorizado a fazer recebimentos em nome do "Diario Carioca".

SUCCURSAL, EM S. PAULO
Director: Paulo Duarte
Rep. Commercial: Octavio Barbosa
R. Libero Badaró, n. 6-2º and. — Tel. 2—2210

AGENCIAS DE ANNUNCIOS AUTORIZADAS:
Ecletica, Agencia Will, Foreign Advertising, Empresa Americana de Publicidade, Agencia Tote Ltda., Agencias Walter Thompson e Empresa Commissaria Limitada.

A FALA DO "THRONO"...

Não ha palavras que bem definam o que é a mensagem com que o sr. presidente da Republica houve por bem rir-se da Nação que o tem por chefe supremo. Qualquer apreciação, qualquer analyse que se faça do que foi escripto nesse documento, não póde substituir a leitura dessas paginas, nas quaes se retrata o desprezo absoluto do sr. presidente da Republica pela opinião publica do paiz que vem desgovernando ha cerca de um quadriennio!

E não fosse a certeza que temos que o povo não se dará ao trabalho de ler toda a mensagem presidencial, tal a repugnancia que lhe causam as coisas officiaes neste regimen de mentira, abster-nos-iamos de quaesquer commentarios, de tal modo elles resaltam a todos quantos passem os olhos nessas paginas de inacreditavel desembaraço!

Dogmaticamente, diz o grande pandego que usa a faixa presidencial da Republica, que "as lutas eleitoraes devem terminar nas urnas".

Os leitores bem sabem o que isso quer dizer.

O sr. Washington deixou o seu pensamento occulto, mas, *data venia* de s. exa., vamos explical-o:

"As lutas politicas devem terminar nas urnas. Escolhi um pupillo para substituir-me no poder. Houve protestos de indisciplinados, mas mantive a minha resolução. E como o povo não tivesse muita sympathia pelo meu candidato, abri as arcas do Banco do Brasil e do Estado de S. Paulo e comprei consciencias para chegar ao meu *desideratum*. Não bastou. Ordenei a fraude por todos os pontos do Brasil em que exerço o meu predomonio.

Pela fraude, venceu o meu amigo Julio Prestes. E agora todos se devem submetter á minha vontade — Congresso, Povo, Judiciario — porque as lutas eleitoraes devem terminar nas urnas, verdadeiras ou falsas".

Eis o pensamento oracular do presidente da Republica, que assim completamos claramente.

Mas o sr. Washington Luis foi além. Depois de ter dito que "as lutas eleitoraes devem terminar nas urnas", s. exa. apavorado com a hypothese de o povo fazer valer a soberania da Nação, accrescenta:

"Só os povos *retardados* (o grypho é nosso) resolvem com armas os seus problemas politicos".

Por esse conceito, o sr. Washington Luis supprime toda a noção de dignidade. Se s. exa., deixando amanhã a presidencia da Republica, fôr esbofeteado em plena avenida e tiver um revolver, não fará uso delle, applicando a sua theoria: "Só os individuos retardados resolvem com armas as suas questões pessoaes".

S. exa., dirigindo-se ao esbofeteador, ou lhe pedirá desculpas de ter posto a cara ao alcance da mão daquelle, ou procurará dar-lhe uma lição de pacifismo!

A Nação vae ás urnas, vota e o seu voto é roubado pelos amigos do presidente da Republica, mas, como s. exa. pensa que "as lutas eleitoraes devem terminar nas urnas" e "só os povos retardados resolvem com armas os seus problemas politicos" — a Nação se deve submetter, humilhar, prestar homenagens aos ladrões audaciosos do seu voto!!

Que bella noção de dignidade tem o sr. presidente da Republica!

Invertendo a phrase servil de s. exa. devemos dizer: "Só os povos sem dignidade deixam de resolver pelas armas os seus problemas politicos, quando roubados e escarnecidos por governos immoraes e audaciosos".

Este conceito é que é verdadeiro e deveria estar na mensagem.

A affirmação presidencial de que "abstem-se o governo federal de intervir nos negocios peculiares dos Estados, entre os quaes está a organização e o manejo das forças policiaes destinadas á manutenção da ordem publica e, portanto, á garantia dos direitos individuaes e politicos, não obstante as continuas, reiteradas e ansiosas reclamações a respeito, procedentes de diversos Estados" — só pode ter sido recebida ou com a galhofa dos individuos bem humorados, ou com a indignação daquelles que ainda tomam a sério a dignidade das altas funcções publicas.

Todos sabem o procedimento do presidente da Republica no caso da Parahyba do Norte, bem definido na ultima entrevista do sr. senador Epitacio Pessôa. Pois a covardia não parou.

Na mensagem, pede s. exa. a intervenção federal no bravo Estado nordestino sob a presidencia do grande João Pessôa. Diz o presidente da Republica:

"A taes acontecimentos não póde, entretanto, o Brasil assistir impassivel"... (Um aparte: apoiado. O Brasil, que é o seu povo, não póde ficar impassivel deante dos crimes do officialismo da Republica). Continuemos o trecho:

"...até que entre a funccionar o Congresso *Nacional* (o grypho é nosso) A QUEM CABE A COMPETENCIA PRIVATIVA DA INTERVENÇAO PARA ASSEGURAR DIREITOS POLITICOS E INDIVIDUAES, QUE SO' PODEM EXISTIR COM A GARANTIA DA ORDEM PUBLICA".

A referencia é clara. O presidente da Republica insufla amigos e correligionarios para que façam a revolta do cangaço na Parahyba. Auxilia os cangaceiros e néga ao governo do Estado todos os meios de defender-se e agora, é elle mesmo quem vem dizer que o Congresso precisa pôr ordem ali para assegurar direitos politicos e individuaes.

Seria impossivel, de uma assentada, commentar esse documento presidencial. Pódemos, todavia, garantir que elle é tão falso como os livros e as actas remettidos para a Camara pelo juiz prevaricador que presidiu a Junta Apuradora de Bello Horizonte...

O ULTIMO ESCARNEO

Realizou-se hontem a sessão solenne de abertura da choldra republicana a que por cumulo de escarneo se deu o nome de Congresso Nacional.

Quem já algum dia se deu ao trabalho de assistir a essa solenne palhaçada, sabe que ella consiste nisto: soldados do Exercito, do lado de fóra do edificio do Senado, fardados em uniforme de gala, para prestarem continencia aos individuos que formam essa grande assembléa, em sua maioria constituida de criados bem pagos do presidente da Republica; do lado de dentro, o sr. Azeredo, chefe vitalicio da criadagem, abrindo a sessão, ouvido por meia duzia, ou pouco mais, de senadores e deputados; o representante do "rei" da Republica, entrando no recinto, para fazer entrega, ao cornáca-mór, da mensagem presidencial, que outra coisa não é que uma carta de ordem á famulagem reunida. Lidos alguns trechos desse recado do patrão, o bedel declara lida a mensagem e encerra a choldra. Na rua, as bandas militares tocam o hymno da Patria, para que a cusparada á face da Nação seja completa.

Não tive curiosidade de ir hontem ao edificio do Senado. Não sei, por isso, se estiveram presentes os cinco individuos que a Camara, de ordem do Cattete, nomeou deputados pela Parahyba do Norte, em substituição aos verdadeiros eleitos do povo daquelle Estado. Mas é natural que lá estivessem.

Quatro desses individuos jamais pensaram em ser deputados. Já se achariam satisfeitos, mezes atrás, com um emprego qualquer, subalterno. Feitos, de repente, "representantes do povo", num Congresso que, embora sendo uma vergonha permanente para a Nação, dá aos que delle fazem parte propinas excellentes, legalmente embolsadas, fóra outras, que podem surgir, nos momentos da aprendizagem dos grandes "principios" do novo "rei" — não poderiam esses homens da Parahyba, que symbolizam perfeitamente todo o Congresso, fugir ao dever do comparecimento á solennidade de hontem. Se fóra o patrão quem lhes déra o "honroso" titulo, não seriam gratos se não fossem ouvir a régia fala com que o sr. Washington Luis hontem debochou todos os brasileiros, procurando demonstrar que em cada cidadão deste paiz ha um famulo do seu incontrastavel poder descricionario.

Seria impossivel, depois de uma apressada leitura da carta de ordens do sr. Washington aos seus empregados, fazer uma analyse desse documento, escripto na linguagem galata que todos conhecem. Essa mensagem, como as anteriores, está inçada de mentiras flagrantes. Algumas pessoas, ainda não habituadas ao deboche "republicno", ficaram perplexas em face de affirmações em absoluto contrarias á verdade dos factos.

Ingenuas criaturas!

Que é, tudo isso que ahi está, senão uma unica e integral mentira?

Os verdadeiros patriotas só poderão desejar que tenha sido esta a ultima vez em que o cornáca-mór da Republica annuncie a abertura de mais uma "escravatura", adoçada pelo desplante do mesmo córnaca, com o qualificativo de "legislatura".

A mensagem hontem lida de tal fórma retrata o gráo de abjecção a que afundou o regimen, que não é possivel que a Nação deixe de procurar forças para pôr termo definitivo a uma situação que collocou o Brasil no nivel dos paises mais atrasados e degradados.

CAMPOS DE MEDEIROS.

MINAS NÃO TRANSACCIONA!

Segundo os ultimos boatos e as mais recentes informações, o governo federal tem encontrado, da parte de algumas figuras da politica situacionista mineira, quem discuta as bases para um accordo em torno dos reconhecimentos na Camara. Eu sempre tive repugnancia em admittir a possibilidade de qualquer transacção em torno da verdade eleitoral. Ao meu espirito de moço e de idealista, que a politicagem ainda não contaminou, a idéa de um cambalacho com os adversarios rancorosos do Estado de Minas pareceu constituir uma injuria, que os mineiros de vergonha deveriam juntar ás muitas que têm sido feitas ao seu brio e á sua dignidade.

Mas, não obstante ser realmente uma torpesa e uma infamia esse propalado accordo, insiste-se em affirmar que delle cogitam politicos mineiros ligados ao Partido Republicano Mineiro.

Eu não tenho a menor duvida, a esta altura, da verdadeira posição que assumirá em face dos acontecimentos o illustre presidente Antonio Carlos. Sua conducta, que uma perfeita serenidade tornou impeccavel por todos os titulos, confirmará integralmente a confiança que o povo mineiro deposita na sinceridade das suas convicções liberaes.

O Grande Andrada, chefe supremo desse largo e generoso movimento de civismo que empolgou a Nação, não confabula com os politicos profissionaes, não entra em cambalachos, não transacciona, não parlamenta com reaccionarios. Até este momento, ás vesperas de ser submettida ao plenario da Camara a questão eleitoral de Minas, o Palacio da Liberdade permanece defeso á investida dos ambiciosos vulgares, amigos das posições e do ganho facil, que suppõem ser possivel dobrar a maior das nossas resistencias moraes. Esses profissionaes da politica não dobrarão o presidente Antonio Carlos.

O povo mineiro tem uma alta noção das responsabilidades que os acontecimentos attribuem ás figuras dirigentes da sua politica. Decidido a lutar intransigentemetne pelos principios da Alliança Liberal, que são os principios pelos quaes se vem batendo a Nação, só considera mandatario da sua confiança o politico que resistir ás manobras do Cattete e souber oppôr serios e reaes embaraços á actividade nefasta dos reaccionarios. Quem estiver com o povo mineiro, mas sinceramente, sem subterfugios calculados, estará perfeitamente identificado com aquelles principios. E essa identificação, — é bom que se diga mais uma vez, — repelle toda e qualquer approximação com os politiqueiros que fizeram a occupação militar do nosso territorio, que encheram Bello Horizonte de canhões e soldadesca, que trancaram as Estradas e o Telegrapho ao livre exercicio das funcções administrativas do governo estadual, que mandaram corromper e aviltar o eleitorado, que ordenaram o espingardeamento da população indefesa, que roubaram urnas e fabricaram actas falsas, que offenderam a autonomia mineira com a presença de forças federaes na Junta Apuradora e que transformaram essa mesma Junta, servida por individuos sem compostura, em instrumento dos odios e da vingança dos adversarios de Minas!

Os que ficarem com o povo mineiro e quizerem ser dignos da sua confiança, deverão cerrar fileiras em torno do P. R. M. e do eminente brasileiro que é o dr. Antonio Carlos. Fóra dahi, adoptando attitude diversa, serão traidores infames da causa mineira.

A situação que o Brasil atravessa não comporta jogo de palavras. As conveniencias politicas e partidarias obrigam, ás vezes, a uma certa reserva que faz com que o perfil de certos homens publicos não seja devidamente fixado. A politica é arte de dissimular... dizem muitos.

Mas agora, em face da ameaça que pesa sobre o povo mineiro, de ser insultado pelos proprios que estavam na defesa dos seus brios, o caso muda muito de figura. Se a idéa do accordo puder vencer animos timoratos dentro do P. R. M., tenho a certeza de que não avassallará todos os espiritos.

O presidente Antonio Carlos saberá reunir as figuras representativas da dignidade mineira, dentro do P. R. M., para vencer victoriosamente os desertores. Preoccupado em conduzir a questão politica com absoluta serenidade, nenhum acto praticou o presidente Antonio Carlos que pudésse parecer um abuso do poder ou traduzir uma violencia. A sua lealdade para com os antigos chefes mineiros é o melhor traço do seu caracter, em cujas linhas não se encontra um só desvio da correcção e do aprumo. Mas a lealdade tem limites severos e não irá até ao sacrificio das tradições mineiras.

Se fôr preciso reagir com energia e dessassombro, o presidente Antonio Carlos reagirá. Se as contingencias politicas indicarem novo rumo ao P. R. M., mediante o necessario reajustamento de valores e influencias, com a expulsão dos elementos que se tornarem suspeitos á honra de Minas, esse novo rumo será seguido sem desfallecimentos.

O que se torna absolutamente necessario é que não exista quem possa suppôr que a vontade de um só homem, ou mesmo de alguns homens, possa erguer-se contra os compromissos solennemente assumidos pelo povo mineiro.

Minas não é esse ou aquelle politico, por mais graduado e influente que elle seja. Minas é o povo que jurou defender o programma da Alliança Liberal. Minas é o povo que não se vende, que não transacciona com politicos sem moral e sem escrupulo, que não teme o ostracismo, que deseja a implantação do verdadeiro republicanismo.

Minas não é o silencio commodista e interesseiro de certos politicos sem ideaes, mas a alma vibrante e republicana de Affonso Penna Junior, antigo ministro de Estado que voltou á sua banca de advogado para nada pretender da politica, sendo desta um dos seus elementos inconfundiveis.

Minas é o presidente Antonio Carlos, que não foge á palavra empenhada, que nada cede aos reaccionarios, que representa o sentir de um povo que não conhece a cobardia! Minas é essa mocidade esplendida de Pedro Marques, o politico de escól, o republicano convicto que tem ao seu lado os moços, os enthusiastas e os idealistas! Minas não transacciona, não faz accordos, não entrega os punhos, não se acovarda, não teme, não recúa e está disposta a formar, como um só homem, ao lado dos politicos de vergonha que resistirem á seducção das vantagens pessoaes e souberem defender, com a integridade do P. R. M., a honra, a altivez, a dignidade e o pundonor do povo mineiro!

ROMEU N. CARVALHO BASTOS

TOPICOS DO "DIARIO"

O TEMPO

Previsões para o periodo das 18 horas de hontem ás 18 horas de hoje

Districto Federal e Nictheroy — Tempo: bom com possiveis nevoeiros. Temperatura: noite fresca e elevada de dia. Ventos: normaes.

Estado do Rio de Janeiro — Tempo: bom, com possivel nevoeiro, salvo a leste, onde, de instavel sujeito a chuvas, passando a bom. Temperatura: noite fresca e elevada de dia.

Estados do Sul — Tempo: bom com nebulosidade. Temperatura: estavel á noite, salvo no Rio Grande do Sul, onde se elevará; e em ascensão de dia. Ventos: de norte a leste, frescos no extremo sul.

SERVIÇO ESPECIAL PARA O TRAJECTO RODOVIARIO RIO-S. PAULO

Previsões para o periodo das 18 horas de hontem, ás 18 horas de hoje

Tempo: bom com nevoeiro possivel. Temperatura: noite fresca e elevada de dia. Ventos: normaes.

Os cadaveres não reagem...

Quando aquelle deputado pediu a palavra, logo á leitura da acta, e levantou-se na linha de bancada onde se "arrancha" a representação paulista, muita gente, nas tribunas, imaginou que se tratasse de um novo perrepista. Mas a illusão logo se desfez, porque o orador, um rapagão espadaudo e corado, de olhar altivo, agitando na mão uma bengala de junco, começou, numa declaração de voto vibrante, energica, a fazer o seu protesto contra o esbulho da bancada parahybana.

Estivera acamado, enfermo, no dia da vergonhosa, indigna violação do regimen democratico, mas se lhe fosse dado comparecer á Camara nesse dia, teria votado contra o parecer do sr. Arthur Lemos que, (e ahi frisou as palavras candentes, como chicotadas de fogo) reconheceu "os falsarios da Parahyba e isso sem consideração á soberania do voto, á verdade eleitoral e á dignidade do mandato de deputado e mais, como protesto contra a attitude do presidente da Republica que vem avassallando este ramo do Poder Legislativo..."

Ah! o sr. Moreira da Rocha gemeu "um não apoiado!", logo contra aparteado pelo sr. Candido Pessôa com um vigoroso "apoiadissimo!".

Imaginou-se, talvez, que o recinto ia inflammar-se. Houve quem voltasse os olhos para o joven orador dos pampas, mas o gesto de revanche murchou immediatamente ante a visão da bengala de junco que o sr. Adalberto Corrêa brandia.

E o orador concluiu, energico e vergastante, o seu pensamento e a sua oração rapida: "...e contra a falta de civismo da maioria desta casa!".

A fraude no alistamento eleitoral

Ha dias, tratando da desidia, no alistamento eleitoral, caso que, para o juiz do alistamento eleitoral, raia ás bordas da connivencia na fraude, dissemos que elle permittira que o sr. Maximo Irineu da Motta, sob nº 79.766, se alistasse eleitor com a declaração de residir á rua da Ingratidão (!) casa sem numero!!

Já a falta de numeração do predio, já a esdruxulidade da denominação do logradouro publico deveriam ter despertado a attenção do juiz para induzil-o a promover a verificação da falsidade de tal declaração, e para o que s.s. sustando o andamento do processo de alistamento, deveria ter officiado á Prefeitura Municipal, requisitando informações sobre a existencia da referida rua e, no caso affirmativo, se havia nella casas sem a respectiva numeração!

E tal procedimento do juiz do alistamento deduz-se do exarado no art. 48, do Decreto nº 17.527, de 10 de novembro de 1926 o seguinte: "Quando o juiz do alistamento ou a junta de recursos encontrar, **no decurso do processo** de um alistando, ou no recurso, qualquer prova de falsidade de declarações, ou de falsificação de documentos, imporá, **ex-officio**, ao seu autor ou signatario, a pena disciplinar de prisão até 30 dias, **sem prejuizo da acção criminal**, que deverá ser intentada no prazo legal".

Demonstrando ao publico, como o temos estado a fazer, a orgia que reinou no alistamento eleitoral, apresentamos ainda o caso da rua Jocelina Fernandes, reconhecida pela Prefeitura, como logradouro publico, do Districto da Tijuca, por decreto nº 2.542, de 16 de fevereiro de 1927.

Pela alludida rua alistaram-se, entre outros, os srs. Carlindo Antonio Caldeira, sob nº 57.347; Jovino Evangelista Galvão, sob numero 67.138 e Francisco Paula Carneiro, sob nº 77.795, os dois ultimos para o districto da Candelaria, sendo que os tres declararam nas suas petições, que as casas em que residiam não tinham numeração. Era caso, tambem, de o juiz do alistamento ter officiado á Prefeitura syndicando da veracidade da declaração, tanto mais que, anteriormente aos tres pedidos de inscripção no alistamento s.s. deferira os pedidos de dois eleitores que declararam morar á mesma rua: um, de nº 56.652, em a casa nº 48 e o outro, de nº 71.675, na de nº 73. O dr. juiz de alistamento devia saber que a Prefeitura municipal dá numeração ás casas, quando concede licença para as respectivas construcções, pelo que dever-lhe-iam parecer suspeitas as declarações expostas nos requerimentos alludidos.

Mas o alistamento corria "a la diable", á feição dos interesses de determinados cidadãos escolhidos pelo poder executivo para fingirem de representantes da Nação!

Queiram os srs. procuradores criminaes tomar nota que, pela casa nº 6 da rua das Officinas foram alistados como eleitores os seguintes srs.: 60.484, Antonio José de Miranda Cunha; 61.031, Felippe Ferreira Gomes e 81.636, Basileu Praes, para o districto de Inhauma, e 77.909, Luiz da Silva, para o de São José!

Aos 8 eleitores incluidos pela casa nº 9, da rua Sachet, (1º districto eleitoral), dos quaes 7 para reforço, no 2º, do districto municipal do Engenho Velho, aggreguem ss.ss. os tres seguintes, tambem para Engenho Velho: — 59.137, José Mauricio Pinheiro Freire; 59.228, Moacyr Carvalho Chelles e 60.177, Vicente Tavares da Silva!

O "guia" dos peticionarios não sabia, nem tambem o juiz do alistamento, que a Prefeitura Municipal, no afan de pôr em execução o methodo confuso, seu predilecto, restabelecera, mais ou menos, sob a denominação de — Travessa do Ouvidor — a outr'ora — rua Nova do Ouvidor — criteriosamente substituida por "Sachet", com o que se evitavam confusões postaes, telegraphicas e quejandas! Mas... como ordem, só existe na bandeira... Conformemo-nos: tempo ao tempo!

NOTAS POLITICAS

O SENADOR VILLABOIM QUIZ SABER...

Depois da leitura da mensagem, os congressistas ficaram espalhados pelas diversas salas do Monroe. Numa roda estavam os senadores Villaboim, Costa Rego e outros que ouviam o sr. Tavares Cavalcanti. Perguntaram os senadores ao sr. Tavares se já tinha consultado os livros vindos da Parahyba. O senador eleito respondeu que não.

O senador Villaboim, com aquelle sorriso de marfim malaio, indagava da opinião do sr. Tavares.

O sr. Tavares declarava que se mostrava certo e seguro dos seus direitos, pois, que as noticias que tinha eram de que os livros se encontravam em perfeita ordem e que o pleito parahybano se havia realizado com liberdade. Assim sendo, elle não tinha duvidas do resultado.

O sr. Villaboim disse que a conclusão do sr. Tavares era logica...

* * *

CAIM E PENAFIEL

Foi muito observada a conferencia do senador Caim Filho com o deputado Penafiel. O sr. Penafiel entregou ao sr. Caim uma longa carta. Depois que o senador do accordo de dezembro leu a missiva, palestrou longamente com o seu correligionario...

* * *

O CASO PARAHYBANO

Amanhã reune-se novamente a Commissão de Poderes do Senado, afim de tomar conhecimento do pleito parahybano. Os mappas levantados pela Secretaria do Senado já estão promptos e dão uma maioria esmagadora ao candidato liberal.

* * *

NO CATTETE!

Estiveram hontem no palacio do Cattete com os congressistas que foram cumprimentar o presidente da Republica, os senadores Caim Filho e Vespucio de Abreu...

MUSICA

MAESTRAS OU MAESTRINAS? — Recebi, ha dias, a seguinte carta: — "Illmo. sr. João Nunes — Critico musical do "Diario Carioca" — De uns tempos para cá, tenho lido nos jornaes desta capital algumas referencias a duas maestrinas brasileiras, diplomadas pelo nosso Instituto de Musica. Como não sei o que quer dizer maestrina, recorri, primeiro, aos diccionarios, que me ensinaram, apenas, que *maestro* é o que sabe compôr musica ou dirigir grandes orchestras, e que *maestrino*, é o compositor de musica facil, ligeira. Depois dessa explicação, fiquei sem saber se *maestrina* é o feminino de *maestro* (o que dirige orchestras importantes) ou de *maestrino* (o que só sabe escrever musica facil). Peço-lhe a bondade de me esclarecer sobre este assumpto, pelas columnas do seu conceituado jornal. Muito lhe agradece uma sua constante leitora".

Sou forçado a reconhecer que a minha "constante leitora" é a personificação da paciencia e da curiosidade, pois, além de se dar ao trabalho de ler o que eu escrevo, ainda quer saber de coisas que ultrapassam o dominio da musica, para invadir o da grammatica.

Responder-lhe-ei, apenas, que o Instituto Nacional de Musica não confere a ninguem o diploma de maestro ou de maestrino, pela simples razão de que esses titulos não existem, nem nunca existiram, officialmente, entre nós.

Os diplomas do Instituto são de duas naturezas: o de curso e o de premio.

Exemplificando: Se a minha "constante leitora" completar qualquer um dos cursos daquelle estabelecimento de ensino e fôr approvada no respectivo exame final, receberá um simples *diploma de curso;* se depois disso, conquistar qualquer dos tres premios — (medalhas de ouro e de prata, ou menção honrosa) — que, por meio dos concursos annuaes, o Instituto Nacional de Musica confére aos alumnos de canto, de instrumentos, terá direito ao *diploma de premio*.

E é só.

Houve, portanto, equivoco da parte de quem levou aos jornaes a informação de que ha duas senhoritas diplomadas pelo Instituto com o titulo de "maestrinas".

Puro italianismo, o tratamento de "maestro" foi empregado, entre nós, como uma simples deferencia para com os musicos de merecimento.

Tanto abusaram, porém, do seu emprego, que o vocabulo *maestro* se transformou num termo generico, inexpressivo, que é applicado, actualmente, a torto e a direito.

Qualquer musico que dirija, hoje, um *jazz-band* ou toque um pouco de *trombone*, é logo, gratificado com esse titulo.

Tão pejorativo se tornou o vocabulo, relativamente aos musicos de merecimento, que a minha "constante leitora" nunca deverá dizer: — o *maestro* Beethoven foi um grande compositor, ou: — o *maestro* Chopin foi o poeta do piano, ou, ainda: — o *maestro* Brailowsky é um pianista admiravel.

Sôa mal. Deixe esse tratamento, na lingua portugueza, para os pianistas que tocam em bailes ou em cafés-concertos, e para os compositores de sambas carnavalescos.

"Maestro" só é titulo official nos conservatorios italianos, isso porque, na lingua de Dante, *maestro* significa, entre outras coisas, *mestre* ou *professor*.

E, se a minha "constante leitora", depois desta curta explicação, ainda tiver a curiosidade de saber se *maestrina* é o feminino de maestro (o que rege grandes orchestras) ou de maestrino (o que só sabe escrever musica facil), recorra a qualquer dos nossos philologos.

Ficará muito melhor servida com a explicação que elle lhe dér.

JOAO NUNES.

A PAGINA DE EVA

A UNIFICAÇÃO DA MODA

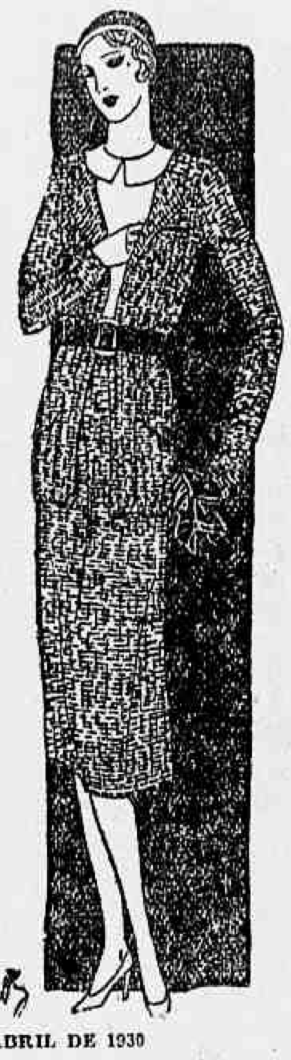

PARIS, ABRIL DE 1930

A tendencia moderna é para unificar a moda. Assim, as senhoras chics de Paris vêm consolidando o seu prestigio no mundo da elegancia pela adopção de varias peças do mesmo material, ou, ao menos, de materiaes que se harmonizem perfeitamente uns com os outros.

No verão, a nota mais chic era harmonizar a bolsa com a fazenda do vestido e as luvas com a echarpe e o chapéo. Agora, é melhor harmonizar a bolsa com o cinto de couro e as meias com a propria pelle.

O chapéo póde ser feito da mesma fazenda do costume e se os sapatos não são da mesma fazenda, é preferivel escolhermol-os do mesmo couro do cinto, reproduzindo nelle os desenhos do vestido. O pequeno cameleão é o accessorio ideal para 1930.

As palhas são tecidas para imitar os tweeds. A "camouflage" tambem se faz sentir nas sedas, nos couros e nos tricots, de modo a poderem, sem difficuldade, passar um pelo outro, mesmo aos olhos de pessoas muito entendidas no assumpto.

Jane Regny, que confeccionou este vestido para "girls", é uma das criadoras parisienses que empregam, em alguns dos seus modelos, exclusivamente materiaes feitos á mão.

Este exemplo de sua arte admiravel é de lã negra e branca trabalhada a mão. A jaqueta tem um bolso de cada lado e um outro no peito.

Não tem golla, mas o modo como está virada a parte de cima nos faz, á primeira vista, pensar o contrario.

A blusa de baixo é de crepe da China em um tom branco acinzentado.

O cinto de couro ajusta a jaqueta na cintura normal, servindo, ao mesmo tempo, para juntar a saia á blusa quando se tira a jaqueta.

O bonnet é muito pequenino e confeccionado tambem a mão nos mesmos tons e fazenda do vestido. Como se observa, é muito justo na cabeça.

TOILETTE DE QUARTO

Aqui está com uma linda "toilette" de quarto, de intimidade tão subtil e tão vaporosa, Constance Bennett a linda e perturbadora lourinha que contrascena com Richard Barthelmess n'"O Filho dos Deuses". Ella é de facto linda, como lindo é o seu peignoir de seda, um mimo de bom gosto e de arte. Todos os olhos ansiosos das nossas leitoras poderão vêr a linda Constance Bennett, em breve, no film First National, "O Filho dos Deuses", film tecido de bellezas e de encantos.

AINDA NÃO CESSOU A SUA TOSSE?
Experimente O PULMOTOSSE NAS PHARMACIAS E DROGARIAS
DEPOSITO:
Rua Saccadura Cabral, 335
— Telephone 4-4031 —

BILLIE DOVE, A ADORAVEL, QUE AMANHÃ VAMOS VER NO ODEON, E UM POUCO DA SUA VIDA

A VIDA DE BILLIE DOVE, — A LINDA CRIATURA QUE AMANHÃ VAMOS VER EM "SO' QUERO UM HOMEM"

Billie Dove que amanhã vae reapparecer no film seductor "SO' QUERO UM HOMEM", lançou a moda das sobrancelhas "Lindberg". Esperem só a nova moda... e se convençam de que os maiores exotismos assentam sempre bem nas caras bonitas...

Uma das mais finas sensibilidades artisticas que Hollywood conhece, é bem um reflexo da sua belleza exterior, porque ella é, sem duvida, um bello rosario de exemplos, os mais dignificantes...

Nascida para a Arte, que a elegeu tanto pela sua formosura como pela sua intelligencia, a linda e perturbadora Billie Dove é na Arte que a empolgou figura inegualavel e inconfundivel. E, para isso, — curioso!... — o seu talento e a sua vocação concorreram mais, muito mais que a fascinação dos seus olhos negros, que a tentação do seu rosto vestido de tanta ternura e que o seu corpo de linhas tão harmoniosas e elegantes...

* * *

Quando a que hoje é a mulher mais querida do mundo e a mais sonhada dos "fans", abriu os olhos para o mundo, numa modesta casa de appartamentos de Nova-York, seus paes decidiram dar-lhe o nome de Lilian. E Lilian Bohney atravessou a meninice até que, um dia, cedendo ás exigencias de extranha idéa, para a qual não achou explicação, começou a pedir que lhe substituissem o primeiro nome pelo de Billie. E, assignando-se Billie Bohney, mau grado toda a opposição paterna, ella entrou no mais lindo periodo da juventude. A sua belleza, a esse tempo, já perturbadora, impressionava e muito a quem quer que a fitasse. E, de tal modo a sua belleza se tornou notoria, que em pouco uma "pose" sua era disputada pelos photographos mais famosos. Curioso é o facto della dever a um desses o nome que hoje usa e com o qual ascendeu os panoramas da gloria. Declinando o nome ao artista que conseguira tomar-lhe uma "pose", este perguntou-lhe porque não se assignava Dove ao invés de Bohney, quando Bohney nada significava, emquanto Dove (pomba, em inglez) era bem a imagem fluctuante de um encanto. Billie acceitou a suggestão e desse dia em deante ficou sendo Billie Dove...

* * *

Entre as inclinações innatas de Billie para o theatro e as exigencias paternas que a queriam formada por qualquer academia famosa — travou-se brutal conflicto. Em vão ella tentou sobrepôr a sua vontade á do pae, acabando por achar uma solução conciliatoria, matriculando-se como alumna externa na Escola George Washington. Assim, acabadas as aulas, ella corria a attender seus multiplos compromissos com photographos, pintores e outros artistas que lhe transportavam a belleza illuminada para os seus quadros e chapas. Por ultimo, uma grande fabrica contratou um artista para pintar o rosto de Billie Dove na tampa de todas as suas caixas de bonbons. E, tão bem ...dou o fabricante com essa idéa, que seus negocios tomaram tal vulto que elle fez um regio presente á linda Billie Dove, como preito de gratidão. Já a esse tempo empresarios de negocios curtos a assediavam para ingressar em suas companhias, recusando-se ella, sempre, por nenhum delles lhe inspirar confiança. Emquanto isso, a linda Billie não dava treguas ás pernas, entregando-se aos passos das mais difficeis dansas e com tanto exito que, aos quinze annos já era habilisima bailarina. Foi quando então resolveu aceitar um contrato que lhe offereceram para apparecer na opereta "Midnight Folie". Sua estréa marcou um ruidoso succeso. E em pouco a pequena Bille era um nome de cartaz...

* * *

O cinema, entretanto, que tem tantas e tão irresistiveis seducções, começou a exercer influencia sobre o espirito de Bille. E ella, deixando as glorias do theatro, ingressou na arte muda, fazendo o seu primeiro film "Polly of the folies" ao lado de Constance Talmadge. Novo successo lhe coroou a estrea. A seguir Billie appareceu em meia duzia de pequenas comedias com John Hines. Depois de curto intervallo de inactividade a linda Billie se impôz, de tal modo, nos films "At the stage door" e "Beyond the Ribbon" que o famoso velho Marcus Loew, cheio de enthusiasmo, deu-lhe um contrato, fazendo-a trabalhar para a Metro. Em pouco, esboroavam-se-lhe as melhores esperanças, porque ao primeiro film lhe desfaziam o contrato. Espirito forte, animo resoluto, porém, Billie não se deixou vencer pelo desanimo que a principio a envolveu. Lutando, e muito disposta a vencer no cinema mais pelo capricho do que pela vaidade, ella conseguiu trabahar, num film de Tom Mix, fazendo a heroina... Da maneira como se conduziu nesse trabalho, valeu-lhe um papel importante em "The Wanderer of the Wastland" e mais ainda: cair no agrado do grande Douglas Fairbanks, que a incluiu no "cast" do "Pirata negro", um dos seus grandes films. De então para cá, pode-se dizer que ella começou a triumphar decisivamente... Em "The marriage clause", Billie mereceu os mais lindos sorrisos de gloria, inscrevendo, para sempre, o seu nome entre os nomes que, com mais brilho, começavam a fulgir nos céos de Hollywood...

* * *

Até certo periodo da vida de Billie Dove, pairou grande mysterio sobre o silencio do seu coração... E' verdade que seus olhos, negros e perturbadores, sempre cantaram o poema do amor e sua figura de "biscuit" sempre se constituiu um hymno ao que de melhor e mais delicioso Deus poz sobre a terra... Mas a irresistivel Billie Dove, embora vivesse perseguida por legiões e legiões de admiradores fervorosos, sempre se conservou discreta até ao dia em que terminou a filmagem de "The Wanderer of the Wastland".

Então, explicou-se tudo, desvendando-se o mysterio que lhe envolvera o coração. Billie, durante a filmagem daquella producção, flirtara o proprio director Irvin Wilar, com elle se compromettendo ao fim dos trabalhos da mesma pellicula e com elle se casando pouco depois. Chamada para a First National Pictures, que lhe assegurou as garantias de um esplendido contrato, Billie Dove fez logo, com successo nunca visto, "An affair of the follies". De successo em successo, ella escalou as altas escadarias do triumpho, dos seus films seguintes, dos quaes os mais importantes são: "Adoração", "Has de ser minha", "Mulher em leilão", "O homem e o momento", e "Cherchez la femme". Notadamente no "Homem e o momento", no qual ella teve a sua maior consagração. Só aquelles beijos que Rod La Rocque lhe deu bastaram para enlouquecer os "fans"...

* * *

Billie Dove, a despeito de ser franzina, é dotada de uma grande capacidade de trabalho. A's vezes, quando está filmando, chega a trabalhar 18 horas por dia.

Nenhum artista de cinema pode-se orgulhar de receber tantas cartas como Billie Dove, pois só no ultimo anno ella recebeu apenas 500.000.

As donas de casa que lhe vêem a polidez das maneiras e a delicadeza das mãos e que só classificam de preciosos os trabalhos domesticos, não podem avaliar o que representa em esforço o trabalho de Billie Dove. Conhecida como a mais bonita mulher do cinema, longe de se envaidecer por isso ella, procurando occultar-se na maior modestia, evita sempre falar sobre esse assumpto.

Apesar de attender a legiões de jornalistas e de pessôas que a procuram diariamente, ella, ao mesmo tempo que cuida da sua conservação physica, se entrega com o mesmo interesse á illustração do seu espirito. Não ha nada que a faça alterar o horario que traçou para a sua vida, cumprindo-o á risca, rigorosamente. Deite-se á hora em que se deitar, Billie acorda sempre á hora certa. Dorme ao ar livre, toma banhos de sol, para o que tem "um estranho banheiro" e a medicina o sol exerce sobre o seu espirito uma attracção irresistivel. Sua refeição mais forte é a matinal. Almoça vegetaes e não janta, servindo-se á noite de chá ou frutas. Toma banho de chuveiro invariavelmente e todas as manhãs, deitada na cama, as pernas no ar, pedala rapidamente na bicycleta, que anima a imaginação na vaidosa preoccupação de não engordar.

Com os seus 1m. e 56 de altura, os seus cabellos castanhos e os seus 56 kilos, ella, de qualquer forma, é a mais linda mulher que a cinematographia até hoje conheceu.

SEDAS
Georgette, Radium, Mousseline, Pelica Franceza, Langerie e outros typos recebeu a CASA "BOHEMIA"
AVENIDA PASSOS, 26

ELECTRO-BALL
Rua Visconde do Rio Branco, 51
HOJE —:— 14 horas —:— HOJE
Empolgante torneio em 20 pontos
GERMAN — VELECHEA (Azues)
Versus
ISAIAS — BRUNO (Vermelhos)
AS 19.30:
NILO — ZOLOZABAS (Azues)
Versus
ESCORIAZA-ICHASO (Vermelhos)
— NO CINEMA: —
NA ROLETA DA VIDA
ELGA BRINK — 10 actos
Variedades — NO — Variedades
ELECTRO-BALL
Rua Visconde do Rio Branco, 51

BLUSAS E VESTIDOS TAILLEUR

PARIS, ABRIL DE 1930

As parisienses estão prestando muita attenção ao seu sortimento de blusas actualmente. Os vestidos tailleur estão em grande voga e cada um delles é capaz de comportar tantas blusas quantas esposas um turco está sempre disposto a manter.

Desse modo, um costume simples póde ser empregado para quasi todas as reuniões a que tenhamos de assistir durante o dia, desde que tenha a acompanhal-o uma blusa apropriada.

Não ha, entretanto, nenhuma lei elegante a respeito das blusas que se devem usar, exigindo-se apenas que sejam simples e, ao mesmo tempo, caprichosa no seu córte e nos seus detalhes.

De um modo geral, as blusas actuaes têm as mangas abertas e chegam ao topo da saia, descendo, mesmo, algumas dellas até aos quadris, de modo que, com propriedade, poder-se-ia dar-lhes o nome de tunicas.

Apparecem confeccionadas em branco e em varios outros tons, preferindo-se, quanto á fazenda, crepe, setim tussor e shantung.

Para sports ou para a rua, as parisienses usam mais blusas como a que reproduzimos ao centro. E' uma criação de Jean Patou em tussor azul. Como se vê, essa blusa chega até as cadeiras, emquanto uma estreita faixa da mesma fazenda marca a cintura normal. E' abotoada na frente com uma carreira de botões de crystal azul e em vez de golla tem dois viezes. Os bolsos são bastante grandes e as mangas abertas.

Em cima, vemos uma blusa de setim branco, criação de Worth. A pala dos hombros termina em V na frente e é enfeitado com babadinhos plissados. Mais em baixo ha tambem uma banda plissada.

A golla termina por duas pontas plissadas do mesmo modo que as bandas em V.

Em baixo, reproduzimos uma das mais caprichosas blusas de Vionnet para á tarde. E' de crepe branco um pouco mais grosso do que georgette e se destaca, so-

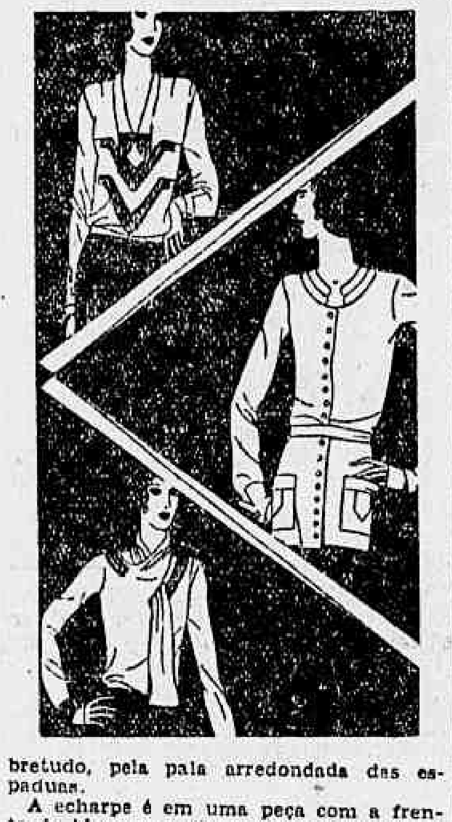

bretudo, pela pala arredondada das espaduas.

A echarpe é em uma peça com a frente da blusa e graciosamente drapeada em volta do pescoço. Bandas separadas envolvem os pulsos por cima das mangas substituindo os punhos.

São estes os modelos de blusas que mais nos impressionaram nas ultimas exposições parisienses.

OS LINDOS BOLEROS PARISIENSES

PARIS, ABRIL DE 1930

O bolero, quer para o dia, quer para a noite, é o accessorio feminino de que mais se fala presentemente em Paris.

Ha dezenas de typos pregados aos vestidos nas exposições parisienses, mas os mais chics para a noite são os que apenas acompanham o trajo, podendo ser delle separados a qualquer momento, como o que reproduzimos hoje.

Este ensemble para a noite é de Marthe et Renee, sendo o vestido confeccionado em tulle-marquisette, uma nova fazenda que tem as malhas de tulle e a superficie de marquisette. O bolero é de "faille".

Marthe et Renee dão a este ensemble o nome de "Miss Paris", talvez por ser de verde Paris, uma côr que se harmoniza admiravelmente com as jovens louras, sem deixar, entretanto, de servir tambem para as morenas. Demais, o verde Paris é um dos tons que os costureiros francezes nunca esquecem no verão e na primavera.

Além da côr, todavia, esse ensemble nos traz uma deliciosa novidade com a caprichosa disposição de suas bandas.

A blusa, que não vae além da cintura é composta de bandas alternadas de tulle-marquisette de malhas e liso. Na saia as bandas terminam pela frente em pontas, o que concorre para accentuar ainda mais a graça das linhas.

Os lyrios com as suas longas folhas são de seda e marquisette. O logar escolhido para collocal-os é outra novidade de Marthe et Renee que tem causado successo em Paris.

A jaqueta bolero é de "faille" e tem duas bandas na parte de baixo para maior decoração.

Note-se que este modelo, comquanto confeccionado para a noite, não tem decote nas costas, o que o torna menos formal, sem, todavia, prejudicar-lhe a feminilidade, a graça e a elegancia.

DROGARIA LAMAIGNEIRE
fundada em 1907. — Drogas e especialidades pharmaceuticas, nacionaes e estrangeiras — Vendas em grosso e a varejo — Rua da Assembléa, 34

AGUAS VIRTUOSAS

E' uma bella estancia hydro-mineral que fica situada na base direita da serra da Campanha, na bacia da Mantiqueira, no Estado de Minaes Genaes, as mais afamadas aguas mineraes, são de extraordinaria acção therapeutica, nas molestias dos rins, figado, intestinos, estomago, bexiga e lymphatismo. O clima, em Aguas Virtuosas, é adoravel, possuindo a estancia bellos e encantadores passeios, taes como a Cascata de Nova Baden, Retiro Feliz, Parque Florestal e as bellas Ilhas no grande lago de Aguas Virtuosas. As fazendas de criação ao redor da cidade de Aguas Virtuosas, são bem tratadas, onde é explorada a industria de lacticinios. Tambem Aguas Virtuosas possue bellos pomares, onde colhem muitos frutos européos. Por isto a industria de marmelada, em Aguas Virtuosas, tem desenvolvido muito, possuindo a cidade seis importantes fabricas, que exportam muita marmeleda e outros doces. Tem o municipio de Aguas Virtuosas, ainda, a cultura de cereaes, fumos, batatas, etc.

(Especial para "O Campo").
(Transcripto da revista agricola "O Campo", do mez de março).

CERVEJA PEROLA E' A MELHOR.
TELEPHONE: — 2—1237.

LIVRARIA ALVES
Livros Collegiaes e Academicos
RUA DO OUVIDOR, 168

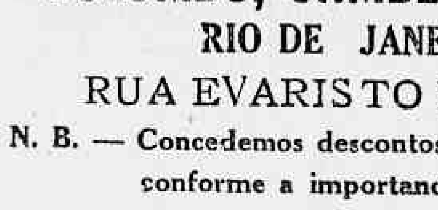
LIQUIDAM-SE
por Rs. 320$000
cada uma
BICYCLETAS ITALIANAS de nossa marca "GOL", que são as mais fortes e as mais bonitas do mercado (acabamento esmerado e filetadas em ouro)
COLOMBO, GAMBERINI & Cia. Ltd.
RIO DE JANEIRO
RUA EVARISTO DA VEIGA, 61-63
N. B. — Concedemos descontos no preço, aos revendedores, conforme a importancia da encommenda

AS MASCARAS DA MORTE

EXPRESSÕES PHISIONOMICAS DO ULTIMO INSTANTE

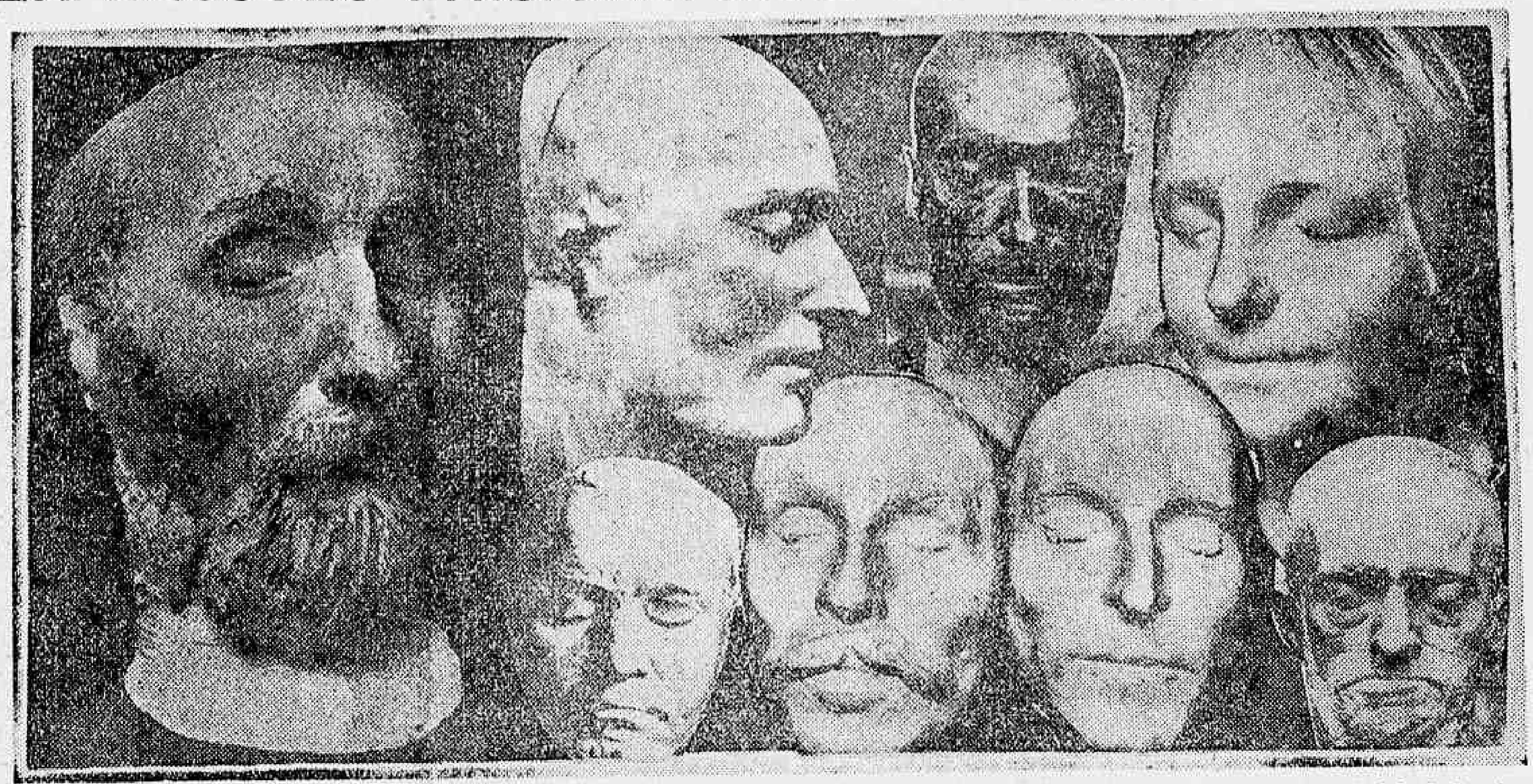

Da esquerda para a direita: A ultima expressão de Henri Heim. Ao alto: A expressão serena de Napoleão. A seguir: A energia e a decisão do formidavel duque de Wellington fixadas na sua mascara. Por ultimo: A mascara risonha e enigmatica de uma joven afogada no Sena. Em baixo: Aa mascara mortuaria de Beethoven. A seguir:: As expressões tranquillas de Sacco e Vanzetti. Por ultimo: A mascara hostil, aspera, do pintor Adolfo Menegel.

O eterno Carnaval da vida vae sempre, inexoravelmente, findar num Carnaval novo, o Carnaval tragico da Morte. E é nesse Carnaval supremo que apparecem as mais lindas máscaras, cheias de doçura, ou encanto, tragicas, arrepiantes, contrahidas em espantosos rictus, ou allucinantes de verdad: reveladas através os seus traços fundos, vincados, dolorosamente caricaturaes.

No momento, final, quando acabado o Entrudo mentiroso da vida cáe sem remedio a mascara afivelada ao rosto durante uma vida inteira de mentiras ou dissimulações, a mão de Deus, immensa como a Justiça sagrada que d'Elle emana, desce sobre o rosto revelado á luz dos seus olhos e plasma-lhe nas linhas agora insensiveis adormecidas para sempre, a ironica mascara da suprema Verdade, daquella esquecida Verdade que Elle manda que se diga na vida, que não só na morte.

E essa ultima caraça é quasi sempre uma caricatura genial como genial é sempre o Divino. Não é uma dissimulação mais; é uma sentença definitiva, lavrada e executada em requintes de Belleza ou de Grotesco. Na ultima expressão de alguem que viveu, surge uma nova vida, uma vida reproluzida num cliché unico, syncopado de todos os momentos de uma vida que devia ter sido e que a mentira não deixou que fosse.

A mascara dos mortos é a derrota do Falso, da Hypocrisia e da Hediondez dos convencionalismos sociaes naquillo que elles têm de contrario ás leis sublimes que por vontade suprema, regem a humanidade. E' a essa hora ultima que, na face da nullidade, que as convenções arvoraram em sabio, surge, plasmada, uma expressão incontestavel de idiota no cobarde tido por valente a expressão do medo invencivel, no larapio havido por conspicuo, um sorriso velhaco de trapaceiro. Que fantasticas ironias! Todos se desmascaram sob a nova mascara!

Só os santos, os santos e os justos, conservam na morte a sua inalteravel placidez, a placidez inalteravel dos que bem viveram e daquelles para os quaes a morte é o premio natural da bondade Divina.

Esses, sim, os santos, morrem com um doce sorriso nos labios, aquelle mesmo sorriso enygmatico e brando que a Morte colheu e conservou nos labios exangues da "desconhecida do Sena", a afogada mysteriosa, certo, certo, uma santa de amor, crucificada na paixão. Nos seus delgados labios tão leves, um sorriso supremo, de supremo encanto, deixou mais perfume e mais belleza do que todos os poetas da humanidade, têm accumulado nos seus versos mais formosos, mais cheios de emoção e de anseio, quer glorifiquem a vida ou cantem a morte!

Mas nem só essa desvenda a nossos olhos a suprema verdade. Ha enygma nas expressões de Sacco e Vanzetti, sobre cuja morte persiste ainda uma tragica interrogação, e ha satisfação, de um immenso orgulho no perfil cortante, gume acerado, da mascara mortuaria do homem que caiu em Waterloo, ferida de morte a aguia da sua ambição illimitada.

Se na placidez espirituosa de Henri Heine ante a morte, podemos ler o mais acerbo trabalho de critica á sua obra, a mascara ferrea homem que a historia chamou o duque de Ferro, Arthur Welesley, Lord Wellington, a iracunda indignação da derradeira imagem de Menzel, provam o poder supremo que lhes plasmou a Verdade, no momento definitivo em que ao mundo deram o seu ultimo alento.

A mascara mortuaria do Cardeal Arcoverde

E a todos cahiu, na verdade, a mascara, afiveiada uma vida inteira de dissimulação e, talvez, de hypocrisia. Todos se mostraram na morte differentes do que foram na vida immensa de enganos e, por isso, só se desvendaram forçados pela mão implacavel do Todo Poderoso e Todo Justiceiro.

Só os Santos na sua magnifica pureza e na sua magnificente bondade afivelam voluntariamente, com verdade e singeleza, a mascara definitiva da Morte. Os Santos... ou os demonios, os grandes perversos da vida que encaram tambem a Morte com um rictus de infernal desafio.

J. S. F.

O cardeal Arcoverde cuja physionomia estampa a serenidade da sua alma sempre orientada em vida, pela luz divina da Providencia, deixa peronne em sua mascara a expressão indelevel da sua santidade.

Tal como o Mestre que arrostando pelas ruas tortuosas de Jerusalem, o lenho da Cruz, premiou a gratidão de Santa Veronica, deixando-lhe a imagem em seu lenço, assim tambem, numa similitude que bem diz aos que são a sombra de Jesus, seguindo na mesma estrada de Emaul...

O cardeal Arcoverde nos fez reconhecer nelle, pela sua vida de pureza e de ascetismo, o verdadeiro seguidor das pegádas de Jesus... deixando aos seus fiéis esse "quid" indefinivel, essa expressão immorredoura do seu rosto, gravada para sempre no coração da humanidade.

ERA DE ESPERAR...

O THESOURO NACIONAL E O BANCO DO BRASIL EMITTEM NOTAS FALSAS?

De um leitor do "Diario Carioca", recebemos a seguinte nota:

"Ha dias, sob a epigraphe "Era de esperar...", essa estimadissima folha publicou um artigo relativo á pequenos compromissos assumidos pelo Banco do Brasil, vencidos, não pagos e protestados.

Está claro que isto não passou de uma "barriga" da Gazeta da Bolsa, que, por inadvertencia do respectivo compositor, "bolou as trocas". Mesmo que não se poderia admittir um protesto contra o B. B. que, afinal de contas, não passa de um prolongamento do Thesouro Nacional e este, mercê de Deus, ainda aguenta e aguentará muito repuxo, fazendo jús ao dito de um amigo meu, inglez, que costuma dizer ser o Brasil um paiz tão poderoso e tão rico, que por muito que façam os seus politicoides para o arruinarem, ainda não o conseguiram...

No entretanto, se, de facto, o B. B. tivesse sido protestado, não seria de causar espanto, tal é a anarchia e a desidia que se nota em seu serviço, frutos naturaes da administração do mesmo, sempre entregue a medicos sem clinica, a bachareletes em direito, salvo honrosas excepções, como Silva Gordo, Mostardeiro, etc.

Dizia eu, que o protesto não seria de espantar, pois o proprio Banco reconhece haver em circulação "notas falsas e falsificadas", emittidas pelo proprio Banco e Thesouro Nacional. Não precisa o sr. redactor pular de sua cadeira, como se fosse mordido por uma jararaca.

Leia o artigo 14 dos estatutos do Banco, fl. 11, anno de 1924 e que diz textualmente:

"As notas falsas ou falsificadas, emittidas pelo Thesouro Nacional ou pelo Banco, apresentadas a este, serão carimbadas como falsas e restituidas ao portador e, se fôr caso da intervenção da policia, serão apprehendidas e remettidas á competente autoridade".

E' dispensavel profundo conhecimento de philologia para, analysando o texto acima, descobrir-se o "sujeito" quer dizer o emittente de notas falsas ou falsificadas.

Vae daqui um appello para o illmo. dr. Oliveira Sobrinho, afim de que não se impressione, pois eu mesmo não acredito, em absoluto, na possibilidade do B. B. ou T. N. darem-se ao gostinho de falsificar os pedaços de papel que nós chamamos "dinheiro", mas quero, apenas, deixar bem patente, o quanto são... (são o que, sr. redactor?) as individualidades ás quaes se confia a gestão dos negocios de um estabelecimento bancario que poderia ser o mais poderoso da America do Sul, se... a mentalidade brasileira fosse mais adeantada. — L. W."

CHEGOU A VEZ DOS GATOS

De Lisboa chegam-nos noticias de que se têm verificado scenas verdadeiramente dramaticas na Alfama, o bairro pobre de Lisboa, por occasião do apparecimento dos "caçadores de gatos".

Os "caçadores de gatos" em nada differem dos nossos "laçadores de cães"; a sua missão é dar caça aos pobres bichanos, exterminando-os.

Como é natural os donos, ou melhor as donas, dos pobres felinos protestaram energicamente contra semelhante procedimento, taxando-o de brutal e deshumano. Como os seus protestos, entretanto, não surtissem o effeito almejado, isso é, o de conseguir a liberdade para os seus gatos, ellas passaram a vias de facto, assaltando os carros, prisões ambulantes, e puzeram em debandada os cumpridores da lei. Foi uma victoria estrondosa. Os bichanos, arrancados ao carcere e á morte, foram carregados em triumpho pelas ruas, sendo depois reintegrados no doce aconchego do lar, onde lhes foram servidos opiparos banquetes.

Com a destruição dos gatos, Lisboa perderá uma certa poesia — acabará a musica dos gatos!

No emtanto nada se faz sem um motivo, sem um fim e o plano destruidor obedece a um problema financeiro. Sim, porque de agora em deante, para que os innocentes felinos possam perambular livremente pelas ruas lisboetas, escalar os telhados e entoar as melodiosas arias ás suas eleitas, será necessario que se apresentem munidos das respectivas licenças, que serão fornecidas pela municipalidade.

A INFLUENCIA DO GRANDE EMPRESTIMO PAULISTA

O SR. AZEVEDO LIMA ESTA' NA PAULICE'A...

S. PAULO, 3 (D. T. M.) — Pelo nocturno de luxo chegou, hoje, a esta capital, o deputado Azevedo Lima. S. ex. foi recebido na estação do Norte pelo representante do presidente Julio Prestes.

Marcha dos Granadeiros

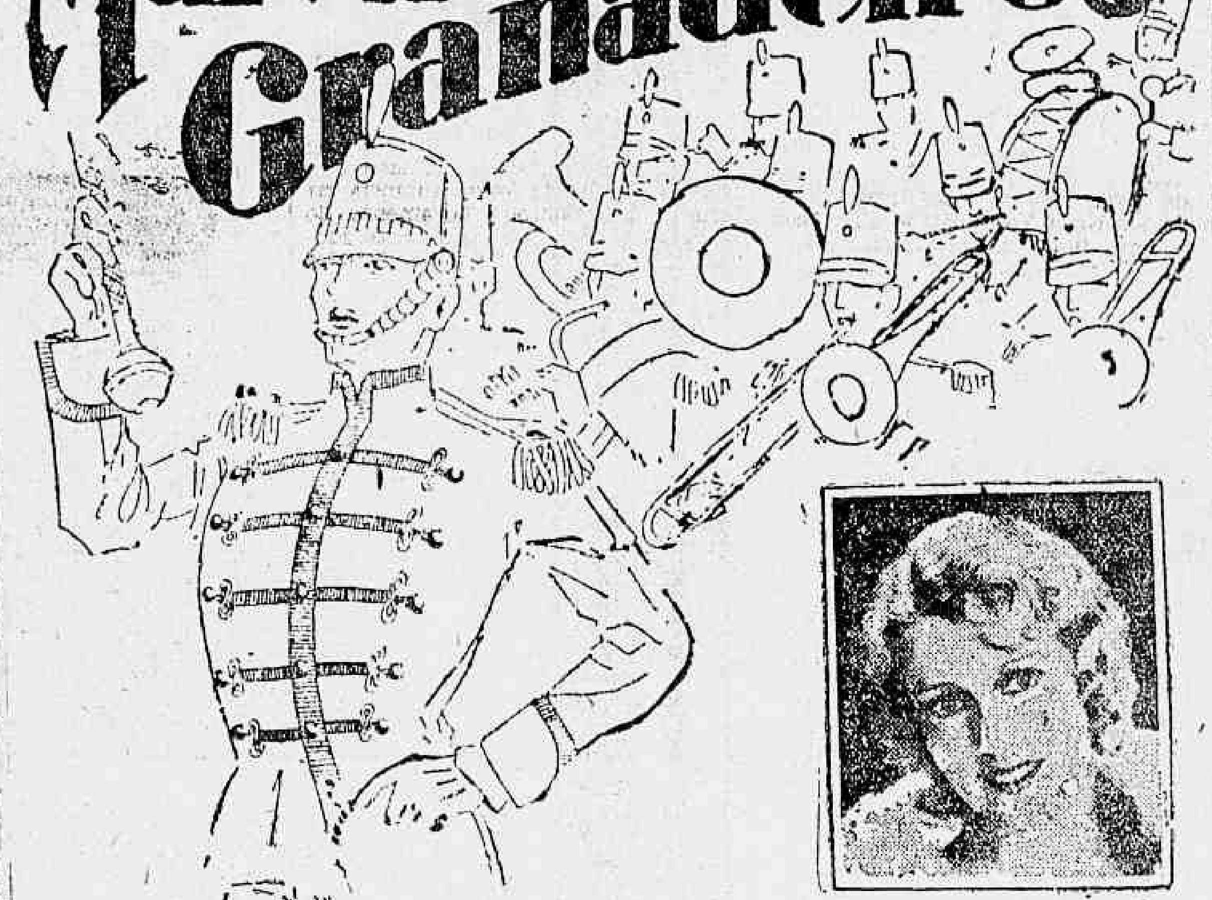

O trecho mais fascinante e arrebatador do film

ALVORADA DO AMOR

Cantado pela propria protagonista

JANETTE MC. DONALD

DISCOS VICTOR N. 22.247

Venham ouvir em nossas lojas as canções themas musicaes dos films de successo.

Electrola Victor "Modelo E-35" Preço - 3:500$000

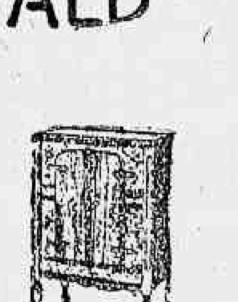

Victrola Orthophonica Modelo V-35 Preço - 1:500$000

Distribuidores

Rio — PAUL J. CHRISTOPH Cº — S. Paulo

QUIZERAM SER MAIS REALISTAS DO QUE A MAIORIA DE SEUS CONGENERES

JUSTIFICA-SE O AUGMENTO DE 100 PARA 200 RÉIS?

O antigo café "Moka", á Avenida Rio Branco, ha uns mezes passados, com estrondosa reclame e sob os maiores applausos de sua vasta clientella, inaugurára a chicara do café a 100 réis. Pouco depois a mesma firma, tendo adquirido um outro café, quasi ao lado do "Moka" adoptou identico systema de venda.

Agora, com surpresa geral, e sem prévio aviso passou a cobrar, em ambos os estabelecimentos, a chicara da preciosa rubiacea a 200 réis.

Considerando a baixa do café os freguezes não acham uma justificativa por tal augmento, estranhando o procedimento dos proprietarios das alludidas casas.

Não deve, entretanto, causar estranheza semelhante attitude, que nada mais foi do que um "truc" commercial.

Era necessario livrar-se do concurrente e cessando a causa, cessou o effeito.

CASA NERO

Estamos distribuindo calçados

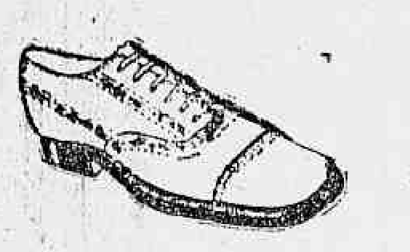

Esplendida fôrma CHARLESTON em chromo preto, marron ou em pellica envernizada.

38$000

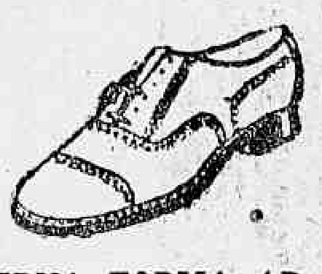

MODERNA FÔRMA ARGENTINA, em chromo, preto, marron e em pellica envernizada.

38$000

69 - Rua S. José - 69

PEÇAM CATALOGOS

(Pelo correio mais 2$000)

Onde haverá retreta hoje

Estão marcadas para hoje as seguintes retretas:

Na praia da Lapa, pela banda da Escola Militar, com o seguinte programma:

1.ª parte — 1 J. Massenet, "Herodiades", Fantasia — 2 Julian Benblodich, "Arco Iris" Los Tocadores — 3 Richard Wagner "Kaiser" Marsch.

2.ª parte — 4 Emmeriche Kalman, "A princeza das Czardas" Pot-pourri — 5 J. E. Peilgen, "Violetta" Danse élégante — 6 G. Verdi, "Aida". Final do 2.º acto.

—— No Jardim da Gloria, pela banda da Divisão de Cruzadores, no coreto local, das 19 horas em deante, um programma especial.

PEPITINHA DE OURO

PERGUNTA A PREMIO...

De facto, como utilmente fazer leis criando a protecção e amparo ás industrias nacionaes, se ellas virão desfalcar as rendas federaes?

(Da mensagem presidencial)

A victima do trem R P 2

FOI RESTABELECIDA SUA IDENTIDADE NO NECROTERIO

Conforme noticiámos, ante-hontem, ás 18 horas, uma senhora, apenas conhecida pelo nome de Francisca, quando procurava transpôr o leito da E. F. Central do Brasil, na estação de Oswaldo Cruz, foi colhida e morta pelo trem RP 2.

Hontem, pela manhã, compareceu ao necroterio do Instituto Medico Legal, Elpidio Soares Guimarães, residente na rua Eliza Fonseca n. 4, em Bento Ribeiro, que reconheceu naquelle cadaver sua desventurada genitora, que declarou chamar-se Francisca de Moura Guimarães, de cor branca, brasileira, com 52 annos de edade, viuva e residente em sua companhia.

O cadaver da victima foi hontem sepultado, correndo as despesas do seu enterramento ás expensas do filho da victima.

Gravemente ferido numa quéda de trem

Foi victima, hontem, á noite, de violenta quéda de trem, na estação de São Christovão, Abilio José de Alcantara, de cor parda, brasileiro com 21 annos de edade, solteiro, praça do 1º regimento de artilharia pesada e residente no seu quartel.

Soffreu a victima, além de varios ferimentos pelo corpo, fractura exposta do osso frontal.

OS MISERAVEIS ARDIS DE UM AVENTUREIRO INTERNACIONAL

De simples empregado de uma casa de banhos a Principe de Kurdistan, descendente de antigos reis do Egypto

A ALTA SOCIEDADE, A POLICIA E O GOVERNO DE NOVA YORK LUDIBRIADOS PELO "PRINCIPE LERDECHENO"

O "principe Mohammid Pasha II" (á direita) no momento de tomar o automovel no qual, acompanhado do agente de policia que se vê á esquerda, foi conduzido para Ellis Island, de onde será deportado, se não fôr, como se espera, condemnado por entrar nos Estados Unidos contrariamente ás recommendações que lhe foram feitas quando da primeira deportação

Nova York, abril de 1930.
(Especial para o DIARIO CARIOCA)

Poucas vezes a presença de quem quer que seja tem despertado tanta curiosidade em Nova York quanto a de sua Alteza o "principe Mohammid Pasha", descendente de antigos reis egypcios.

Assim é que, desde o seu desembarque, grande parte da cidade, com os seus milhões de habitantes, se comprimia pela manhã e á noite, em torno da sua residencia na 5.ª avenida para lhe admirar a elegancia principesca. E com as suas calças listadas e as mais alvas polainas até agora exhibidas em Nova York, passou a ser, por fim, uma figura pittoresca e romantica que se tornava o centro de todas as attenções sempre que apparecia nos trens subterraneos ou elevados da cidade.

Foi facil, entretanto, descobrir-se que o potentado oriental não era outro senão o "principe Zerdecheno", muito conhecido das autoridades encarregadas do serviço de immigração.

Deportado em 1925, o principe de Kurdistan e descendente dos Pharaós, conforme então se intitulava, voltou novamente á terra onde tanto successo conseguira, com outro titulo, é verdade, mas com os mesmos intuitos deshonestos.

E' um dos maiores impostores que se conheceu até agora. Ha 13 annos passados, era elle empregado numa casa de banhos de Londres ,quando se lembrou de partir para Chicago, ahi se apresentando em uniforme militar e como vendedor de livros. Seu nome era, então, Jay Bonson.

Em 1921, surgiu em Nova York como um potentado oriental: "o principe Zerdecheno Mohammid Said, filho de Abdul Hassin, rei de Millan." Acompanhava-o uma joven de Kentucky, Kitty Spiegel, que passou a ser conhecida na alta sociedade de Nova York, como a princeza Juni.

Mais tarde, o principe della se divorciou por meio de ritos mahometanos, repetindo e escrevendo tres vezes a seguinte phrase: "não sois mais minha esposa".

E' quasi incrivel o prestigio de que se cercou o impostor nos circulos de Nova York. Elle chocou o seu copo com os dos magnates das finanças; captou varios reis do oleo; fez arderem de amor varios corações, tirou photographias ao lado das mais celebres artistas cinematographicas e, para consolidar o seu prestigio, fez uma visita real ao fallecido presidente Harding na Casa Branca.

Depois de tudo isso, passou a ser expulso dos principaes cafés norte americanos pei falta de pagamento de suas extravagancias e excentricidades.

Descoberto o seu embuste, fugiu para a Europa, de onde regressou mais tarde, para reiniciar a vida de aventuras tão bruscamente interrompida. Dessa vez, entretanto, foi menos feliz, por quanto, surprehendendo-o em plena acção o governo o deportou para a Inglaterra, que se recusou a recebel-o, devolvendo-o aos Estados Unidos, de onde foi enviado para a França. Os seus mal entendidos com as leis do velho continente são numerosos

Agora, depois de longa ausencia na Europa, se lembrou novamente do paiz onde obteve os seus maiores successos e embarcou para os Estados Unidos.

Não era mais, todavia, o "principe Zerdecheno"; não encontrou abertos á sua petulancia os salões da elite social dos Estados Unidos, nem, tão pouco, artistas cinematographicas com quem apparecesse em poses atrevidas. E' verdade que ainda o cercava um pouco do seu grande esplendor oriental, mas teve o cuidado de aparar as pontas de seu bem armado bigode de que tanto se orgulhava. Não restava duvida, entretanto, que se tornara mais modesto. Com effeito, já não alludia áquellas grandezas que mais enthusiasmo despertaram entre os norte-americanos, quando da primeira visita: os seus harens repletos das mais bellas mulheres da região, os seus palacios de marmore, os seus 25.000 cavallos e 30.000 camellos.

Por outro lado, os cinco annos de astucias para não cair nas garras das policias da França, Inglaterra e Allemanha lhe addicionaram á face novas linhas. Ainda assim, não foi difficil reconhecer-se no principe Mohammid Pasha o impostor que antes se disfarçava no principe Zerdecheno, conseguindo, desse modo, ludibriar até o presidente dos Estados Unidos, que o recebeu na Casa Branca.

E agora, a despeito dos seus protestos e das suas invocações do nome de Allah, se encontra o audacioso aventureiro em poder das autoridades de immigração até que, provado já ter sido expulso do paiz, possa ser condemnado a dois annos de prisão e $ 1.000 de multa.

As policias européas estão vingadas. Esse incidente, entretanto, talvez venha a ser-lhe util, pois, concorrerá, necessariamente, para despertar maior interesse pelo livro de sua vida, que está procurando vender nos Estados Unidos, onde se apreciam melhor estas coisas do que em qualquer outra parte.

AS BELLEZAS NATURAES E OS PRODIGIOS THERAPEUTICOS DA ESTANCIA DE AGUAS VIRTUOSAS

MINAS GERAES, na sua zona sul, tem razão, e bastante, para orgulhar-se da belleza incomparavel da estancia hydro-mineral de Aguas Virtuosas, cuja situação topographica, na bacia da Mantiqueira, abre, aos olhos deslumbrados do visitante, um panorama seductor. A cordilheira da Serra de Contendas e Conceição do Rio Verde, contribue para esse scenario de inegualavel imponencia. Se os olhos gratamente são surprehendidos pelo conjunto maravilhoso, nos physicos penetra a doçura do clima. E é por isso que, ao valor das aguas mineraes da região — preconizadas para as pessoas anemicas, e affecções dos rins, figado, intestinos, apparelho urinario e casos de lymphatismo, — se accresce o encanto artistico, proporcionado pelo logar.

Ha, em Aguas Virtuosas, passeios agradabilissimos e entre elles a Cascata de Nova Baden, Retiro Feliz e Ilha dos Amores.

(Transcripto da "Vida Domestica", de abril).

PAREM OS BONDS!...
-- as carruagens e os trens!... - as barcas, as lanchas!... automoveis e aviões!...
Parem os Rios e os Mares!... Pare tudo!...
Fique suspensa a propria natureza!...

Reabriu o
O CAMIZEIRO
28-32, ASSEMBLÉA
Musica!... Flores!...
Bombons!... e Camisas!...
Offerecendo á CIDADE as suas
LOUCURAS DE MAIO!!

A PORTA DA CASA DE "O FILHO DOS DEUSES"

Esta porta, um motivo da arte mais requintada, é a porta do céo... Não daquelle céo azul que se vê lá em cima, sob as nuvens brancas. Mas do céo d'"O Filho dos Deuses" o film de Richard Barthelmess que vem ahi com toda a suggestão do seu enredo cheio de coisas estravagantes e perfumadas do doce encanto oriental. Ella é um primor artistico e bem póde ser imitada e conduzida para o lar das lindas leitoras desta pagina de Eva. Essa porta surge, maravilhosa na estravagancia dos seus desenhos e na curiosa esquisitice da sua "physionomia" em "O Filho dos Deuses" o film formidavel de Richard Barthelmess que vem ahi...

"O SCENARIO"

Está á venda nos pontos de jornaes o n. 36 deste pamphleto politico quinzenal. Já em seu 2º anno de existencia, "O Scenario" mantém reportagens abundantes de todos os bairros e suburbios desta capital.

PORTUGUEZ, FRANCEZ E INGLEZ
Cursos praticos — Escola Remington, rua 7 de Setembro, numeros 67 e 59

EPILEPSIA

Centenas de epilepticos completamente restabelecidos de todas manifestações da Epilepsia com o uso do milagroso

ANTIEPILEPTICO BARASCH

Formula do grande sabio romaico Dr. David Barasch

Grande numero de cartas são recebidas diariamente de todo o interior do Brasil attestando a efficacia deste maravilhoso medicamento

A epilepsia ou commumente — gota coral — tem sido uma das terriveis molestias merecedoras das attenções da sciencia medica de todos os tempos. Hoje, porém este mal, está sensivelmente attenuado e a sua cura obtem-se com regular facilidade, graças ao apparecimento do ANTIEPILEPTICO BARASCH, o especifico, por excellencia, no tratamento da epilepsia, seja inicial, seja essencial ou chronica.

Como uma confirmação do que acima está dito, leia-se o attestado infra, do illustre clinico, Dr. Aramis Lopes, medico da Associação dos Empregados no Commercio do Rio de Janeiro: — "Deante dos surprehendentes resultados que tenho obtido em doentes reconhecidamente epilepticos, posso affirmar que, entre os seus similares, o ANTIEPILEPTICO BARASCH. é, incontestavelmente, uma preparação de real valor na cura da epilepsia. — Rio, 5 de julho de 1929 — (a.) DR. ARAMIS LOPES"

O ANTIEPILEPTICO BARASCH é vendido em todas as pharmacias e drogarias do Brasil em vidros grandes com capacidade de uma garrafa.

Cuidado com a drogaria que procura forçar a venda de similar que, longe de beneficiar, só póde trazer graves prejuizos ao paciente.

Correspondencia: ELISE BARASCH — Avenida Mem de Sá, 171 — RIO
Recuse similares e nomes parecidos

NOSSAS POETISAS

Rafaelina Chiacchio a mais joven da Bahia

Senhorita Rafaelina Chiacchio

Quem herda não furta... Esse o conceito que mais se ajusta a joven poetisa bahiana Rafaelina Chiacchio. Em pleno fulgor de mocidade, ainda cheia de garridice menina, as suas producções medem-se todas pela edade que lhe caracteriza. Treze annos. Não ha sombra de passadismo na poesia de Rafaelina. Nem romantismo nem sentimentalismo "demodés" lhe emprestam o menor effeito para as creações, que já crescem em numero e em valor, pela preferencia innocente dos seus sentidos objectivistas. Tal qual a sua edade é a sua preferencia. Preferencia que se não confunde, dada a maneira interessantissima por que focaliza os aspectos exteriores, particularizando a hora que vive. E' amostra expressiva de sua intelligencia e de sua sensibilidade o poema que publicamos a seguir:

P A N D E I R O

Meu pandeiro
E' um riso
Rolando
Brincando
Bailando
No ar

Tem fitas de côres
Se veste de guizos
Parece de lua
Essa "miss" bonita
Que brinca de nua
Se fica a rodar
Pelos dedos de espuma
Colorida do mar

Meu pandeiro
E' um riso
Rolando
Brincando
Bailando
No ar

RAFAELINA CHIACCHIO

Ondas curtas
é
A NOVIDADE EM RADIO
A COLUMBIA
recebeu estes apparelhos
completamente electricos
A COLUMBIA
41, RUA DA QUITANDA, 41
(Proximo á rua 7 de Setembro)

Reune-se, hoje, o C. P. B. Pró-Melhoramentos do Engenho de Dentro

O Centro Politico Beneficente Pró-melhoramento do Engenho de Dentro effectuará, hoje, mais uma das suas reuniões para resolver assumptos concernentes ao seu fim.

Essa assembléa terá logar ás 14 horas na sua séde, situada naquella localidade suburbana.

Loteria do Estado de Goyaz
EXTRACÇÕES EM MAIO

Ns.	DIA	Bilhete inteiro	Fracção
4	2	4$000	2$000
5	9	10$000	2$000
6	12	4$000	2$000
7	16	10$000	2$000
8	20	18$000	1$800
9	23	4$000	2$000
10	27	10$000	2$000
11	30	18$000	1$800

Em 27 de Junho, 200 CONTOS
INTEIO, 40$000 —— Fracção, 4$000

LOTERIA DO RIO GRANDE DO SUL
Extracções em Maio

Dias	PREMIO	Bilhete inteiro	Fracções
6	200:000$000	50$000	5$000
12	200:000$000	50$000	5$000
20	200:000$000	50$000	5$000
26	200:000$000	50$000	5$000
30	200:000$000	50$000	5$000

EM 24 DE JUNHO
1.000 contos por 370$000

ESCOTISMO

QUAL É O MELHOR ESCOTEIRO DO BRASIL?

AO VENCEDOR SERA' CONFERIDA, SOLENNEMENTE, COMO CERTIFICADO DE SUA VICTORIA, UMA MEDALHA DE OURO

A TROPA A QUE PERTENCER O VENCEDOR RECEBERA', COMO LEMBRANÇA DO "DIARIO CARIOCA", UMA LINDA TAÇA

Carlos Moreira Borges, da Associação de Escoteiros N. S. da Salette, continua na vanguarda do nosso Concurso, com 4.235 votos

RESULTADO

Realizou-se hontem em nossa redacção a sexta apuração parcial do grande concurso coteiro instituido por "Diario Carioca" aos escoteiros de todo o Brasil.

A apuração foi feita sob a presidencia do sr. Leonardo Gonçalves Teixeira e redactores deste jornal.

Varios concurrentes e cabos eleitores compareceram, constando na acta o resultado seguinte:

	Votos
1º logar — Carlos Moreira Borges — N. S. Salette	4.235
2º logar — Lino Ferreira — Meyer	4.212
3º logar — João Vilhaes — N. S. Salette	3.010
4º logar — João Boe... — S. Joaquim	2.943
5º logar — Fernando Thomaz da Silva — C. R. V. G.	2.786
6º logar Julio Rodrigues Filho — C. R. Flamengo	2.113
7º logar — Felippe Lima e Silva — S. Gabriel	1.592
8º logar — Jocelino Ramos da Silva — N. S. Salette	1.116
9º logar — Waldemiro P. da Silva — S. P. de Cascadura	1.076
10º logar — João Luiz Castanheira — 10º do mar	1.049
11º logar — Gualdo Ornellas — Imprensa	1.040

12 Alberto J. Pinheiro — Coelho Netto, 958 votos; 13 Vicente Lopes Pereira — Brasil, 751; 14 Hugo de Araujo — S. C. Jesus, 728; 15 João Ignacio dos Santos — Light, 639; 16 Armando Ferreira Caldeira — S. V. Paula, 556; 17 Sylvio Ricardo — São Domingos, 512; 18 Humberto Simi Castro — S. C. Jesus, 50?; 19 A. Damazio — S. C. Jesus, 429; 20 Renato Losco — Lagoa, 245; 21 Manoel da Costa — Gloria, 396; 22 Francisco Pizzani — S. Paulo e Rio, 302; 23 Armando Soares Fonseca — America F. C., 296; 24 José Ferreira — S. Vicente de Paula, 295; 25 João Baptista Faria — Fluminense F. C. 274; 26 Maxime Reynaud — Lycée Français, 274; 27 José Ferreira e Silva — Light 217; 28 João Seraphim — C. R. Flamengo, 200; 29 Oscar Moreira — Coelho Netto, 196; 30 José Moreira — Madureira, 170; 31 Anulno da Costa Santos — S. C. Jesus, 149; 32 Ananias Gomes — Bomsuccesso F. C. 145; 33 Waldo Garcia — Benjamin Constant, 140; 34 Nicanor M. dos Santos. — 8º Mar, 132; 35 Djalma Ayala — S. Jorge (C. G.), 123; 36 Fernando Luiz Cunha — Fluminense F. C., 123; 37 Eugenio Caruzo — Aymorés, 112; 38 Sylvio Candido Sobrinho — São Bento, 111; 39 Sebastião F. Martins. — S. F. de Assis, 107; 40 Mario Freitas — S. Paulo e Rio — 103; 41 Amaury P. Ribas — E. da Cunha, 99; 42 Dark. G. da Costa — S. V. de Paula, 91; 43 Albino Alves Moura — Sta. Thereza, 87; 44 Henrique José Penido — Fluminense F. C. 73; 45 Luiz Gonzaga Corrêa — Andarahy. A. C. 68; 46 José S. Sampaio — Fluminense F. C., 68; 47 Nelson Maggioli — S. V. de Paula, 58; 48 Felix Caccavo 52; 49 Walter Monteiro Quintino, 51; 50 Rubem Lopes Rodrigues S. Jorge (Quintino) 50; Orivelton M. de Britto 41; Gentil Santos 37; Newton de Almeida 34; José de Souza Gomes 34; Carlos Alberto Baptista 29; Orlando Costa 28; Arlindo Jacarandá 27; Fernandino Fonseca 24; Aristides Rocha 22; Joaquim Sanseverino 22; Ruy Fagundas 18; José Rodrigues Teixeira 18; Walter Gonçalves Barrocas 18; Aristides Gomes 18; Ataliba Gomes 17; Luiz Pereira 17; Mario Pereira 17; Rubens Barbosa 16; Helio Hasselman 14; Mario Esteves 1?; Orlando Duarte 12; Gabriel Araujo 12; Paulo Figueir. 13; Cicero Vasconcellos 10; Manoel Samico 10; Geraldo Lopes 8; Hilson Miranda , Manoel Francisco da Costa 4; Fernando Dodsworth 4; Alvaro Silva 4; e mais 22 candidatos menos votados.

Nosso concuros até agora conta com 113 concurrentes e 39.845 votantes.

Espera-se para a proxima apuração grandes surpresas.

Os votos deverão ser enviados até ás 15,30 horas de cada sabbado.

ASSOCIAÇÃO DOS ESCOTEIROS CATHOLICOS DE S. JORGE "QUINTINO BOCAYUVA"

"Illmo. sr. encarregado da "Secção do Escotismo. — Sempre Alerta!

Venho, por meio deste, mui respeitosamente, pedir ao illmo. sr. para fazer o favor de publicar no seu digno jornal, que é o matutino de todo o nosso grupo, o seguinte:

"Em virtude da Irmandade de S. Jorge Martyr, de Quintino Bocayuva, sita á rua Clarimundo de Mello, realizar uma festa do glorioso, no dia de amanhã, no terreno da Capella, e como nesta mesma data fazem dois annos que foi fundado o "Grupo de São Jorge", a directoria resolveu dar um pequeno numero em homenagem á Irmandade, bem assim como, festejar o seu 2º anniversario, visto o grupo não se achar em condições de dar uma festa. Mas, terá o prazer de receber todos os grupos no dia 7 de setembro, no campo do Modesto F. C., com brilhantes provas de premios.

Hoje, ás 4 horas: — Alvorada, com a banda marcial, sob a direcção do sr. José de Souza Pereira, e foguetões. Passeata com o sr. L. G. Silva.

A's 7 horas: — Reunião dos Escoteiros, na séde, e revista pelo chefe.

A's 8 horas: — "Hasteamento da Bandeira". Missa na Capella de S. Jorge e communhão geral, pelo rev. conego Olympio de Castro.

A's 9 horas: — Café, pão com manteiga e aviso geral.

A's 13 horas: — 1ª prova — Os escoteiros "vêm cantando" pequena demonstração do grupo.

2ª prova: — Gymnastica sueca, pelos chefes.

3ª prova: — "Qual será o melhor escoteiro? — em homenagem ao DIARIO CARIOCA, pelo sr. Luiz Gonzaga da Silva.

4ª prova: — Leitura do relatorio, pelo sr. Luiz Gonzaga da Silva.

5ª prova: — Entrega de distinctivos de 2 a 1 anno. Novas promoções das vagas de monitores e subs. Distribuição e qualificação ao ajudante de ordem.

7ª prova — Grande saudação e diversas formações.

6ª prova: — Novo compromisso.

8ª prova— "Pyramide" — Demonstração dada pelo Guia.

9ª prova: — "Carruagem Romana" — entre 12 ou 18 escoteiros, demonstração dada pelo director technico. Sensacional e novo.

A's 16 horas: — Procissão do glorioso martyr São Jorge. O grupo irá na frente, sob a direcção do sr. Luiz Gonzaga da Silva.

A's 18 horas: — 1ª prova — Cabo de Guerra — Todos os grupos.

2ª prova — Dinheiro no prato — (comico).

3ª prova (final) — Briga de gallo, dirigida pelos srs. Luiz Gonzaga da Silva e João de Souza Pereira. Na occasião será escolhida uma commissão julgadora.

Haverá medalha de ouro ao vencedor.

Em virtude deste grupo ser o 2º de Piedade, ficam desde já todos avisados que não é preciso convite, pois será de muito prazer receber a todos, tendo especialmente uma commissão para este fim.

Esperando ser attendidos no seu dignissimo jornal, não só a directoria deste grupo, mas todos os escoteiros, ficam-lhe muito grato.

Subscrevendo-me com o affecto de maior estima e consideração — "Sempre Alerta!" — (a.) L. G. Silva, director technico. — Em 30 de abril de 1930".

GRUPO ESCOTEIRO ATHENEU GUANABARA

(Secção de Lobinhos)

Os activos lobinhos do Atheneu Guanabara, realizam, hoje, a sua primeira excursão.

Entre os futuros escoteiros, reina o maior enthusiasmo e alegria.

Ansiosos, os lobinhos abaixo esperas ás 8 horas da manhã:

Carlos, Luiz, Celso, Antonio, Paulo, Claudio, Helio, Ivan, Armando, Euro, Etenio, Hermogenes e Ku...

ASSOCIAÇÃO DOS ESCOTEIROS CATHOLICOS DE S. L. DE MADUREIRA

Communicam-nos:

"Receberam das mãos do sr. Castellar Costa, director technico da Associação de Escoteiros Catholicos São Luiz de Madureira, os cordões de graduação, os monitores: Euzebio Santos, Sebastião Porickson, Jorge Santos, Honorio Abbade, Sylvio Nicacio, Flavio Pestana e Newton Pinto".

O ESCOTISMO

Por "Passaro Branco", chefe-escoteiro Jamboriano. ....

PRIMEIRA PARTE

Vamos iniciar hoje a publicação de uma serie de palestras technicas sobre o movimento escoteiro feminino, visando assim a uma vasta propaganda pró-escotismo feminino, mais intensa do que temos feito até agora.

Desejamos que se estudem bem longe os dominios da Escola de Lady Baden-Powell; desejamos que o movimento seja uma realidade; desejamos que esse movimento se pratique como deve ser praticado: pleno campo, ao ar livre, em plena natureza, em contacto com o meio sylvestre, sempre prodigo de recursos e ensinamentos.

E' condemnavel a pratica do escotismo (seja masculino ou feminino) dentro da cidade sem sumptuosas casas; preferimos antes sentir a influencia benefica do ar puro da mata; preferimos aprender as lições complexas que nos dá a natureza tão cheia de surpresas e estudal-a em todos os detalhes.

AOS AMIGOS CHEFES DE FAMILIAS E ÁS NOSSAS ESCOTEIRAS

Em ligeiras palavras, dizendo como deve ser praticado o escotismo, permittam-nos pedir attenção dos nossos amigos chefes de familias e, especialmente das nossas jovens desta terra, para este assumpto escoteiro de que vamos tratar, pois, o julgamos de grande interesse a essa mocidade de hoje, chefes de familia de amanhã.

Alerta !

ANNIVERSARIO DE UM JAMBORIANO

Djalma Ayala, o incansavel escoteiro

Completa, hoje, 18 maios, o joven chefe e jamboriano Djalma Ayala.

Em sua residencia, á rua Barcellos Domingos 40, em Campo Grande, realizar-se-á uma modesta festinha, onde tomarão parte seus escoteiros, organizando um carbeto.

Ao Djalma Ayala, nossos cumprimentos.

O ESCOTISMO FEMININO NA FRANÇA

A actividade das escoteiras inionistas da França deu nascimento a Federação Franceza de Escoteiras.

Essa entidade ficou organizada após o Congresso de Epinol em julho de 1921.

Della fazem parte 6 regiões (Seine, Midi, Est, Centre, Sud, Ouest e Nord) agrupando cerca de sessenta secções organizadas. Por ahi se deduz a importancia do escotismo feminino na França.

Assim como em toda a Europa, nós, do querido Brasil, não devemos silenciar quando recordamos a fraternidade de tão bem interpretada pelo extraordinario mestre Baden Powell em seus trabalhos impereciveis.

Devemos avivar em nós o animo; revigorar em nossos peitos o ardor, o desejo, o anseio, pela visão de melhores dias. Propagar o movimento é fornecel-o: tornal-o efficiente é facilitar todos os elementos que trabalham para seu progresso.

Devemos comprehender o verdadeiro espirito escoteiro: sermos fortes, unidos num só bloco, pugnando pela grandeza e progresso da Patria, cujos anseios, cujos interesses devemos manter acima das opiniões e convicções pessoaes.

(Continúa)

ESCOTEIROS DO S. C. BRASIL

A tropa escoteira do S. C. Brasil, prosegue sua trilha progressiva. Hoje, ás 8 horas, devem todos os rapazes comparecer para mais uma instrucção, que será ministrada pelo escotista Moacyr Valença.

O enthusiasmo reinante é grande, e o grupo promette ser breve um dos melhores de nossa capital.

PARADAS PREPARATORIAS

Pela manhã de hontem e hoje, para o escoteiros e bandeirantes Hebreus Brasileiros, da União dos Empregados no Commercio e Syrio Libanez, houve parada pelo bairro do Engenho Velho, em preparo de conjunto.

O ESCOTISMO NO ESTADO DE ESPIRITO SANTO

O presidente do Estado do Espirito Santo decretou a fundação da Federação Espiritosantense de Escoteiros, que funccionará á Avenida da Republica n. 58, em Victoria.

— Desde o dia primeiro do corrente até amanhã, domingo, os jovens "boys scouts" da tropa escoteira da cidade de Cachoeiro de Itapemerim e uma patrulha da cidade de Mimoso, estão acampados na praia Comprida. O acampamento foi visitado pelos escoteiros de Victoria.

Aos habitantes, foi organizado um grande carbeto, pelos acampadores e visitantes.

"A Collegial" offerece um uniforme escoteiro completo, ao vencedor do concurso

Da conhecida casa de uniformes "A Collegial" recebemos a gentil offerta para o escoteiro que fôr classificado em primeiro logar no concurso do DIARIO CARIOCA, de um uniforme de escoteiro, com equipamento completo.

Essa demonstração de interesse da "A Collegial" pelo concurso "Qual o melhor escoteiro do Brasil ?" virá, de muito, estimular o eleitorado em prol dos seus candidatos, uma vez que já não é só a conquista do titulo, que terá o vencedor, mais um premio realmente util, como seja esse do uniforme completo de escoteiro.

ALERTA LEITORES!

O COUPON DO NOSSO CONCURSO-ESCOTEIRO, "QUAL O MELHOR ESCOTEIRO DO BRASIL ?", PASSA A SAIR NA 2ª PAGINA, ALTO DAS DUAS PRIMEIRAS COLUMNAS

Sal de Macau

O mais puro sal nacional, incomparavel nas salgas das carnes e dos pescados.

O unico proprio para o gado. O mais rico em substancias alimenticias. Applicação vantajosa nas industrias de xarques, lacticinios, etc. O melhor producto á venda no mercado. Sal de todos os typos e qualidades: grosso, fino, triturado, moido, peneirado, cascalho e refinado. Importação directa em grande escala das salinas de Macau e Mossoró (Rio Grande do Norte) de nossa propriedade, as mais importantes do Brasil.

PEREIRA CARNEIRO & CIA., LIMITADA

NO MUNDO ESPIRITA

HEBDOMATICUS

VIII

Correm annos sobre annos e, á proporção que os annos correm, avulta, no conceito publico, consagrado por experiencias e factos, o tino superior daquelle a quem a Providencia missionou para lançar no mundo os fundamentos de nova doutrina, essencialmente conciliatoria da Razão e da Fé. Doutrina scientifica, na pratica, e philosophica, na observação, como bem o disse elle, tambem o é precipuamente religiosa nas consequencias moraes.

E, dizemos precipuamente, porque, sob este aspecto é que, num profundo e lento trabalho consciencial de sapa, ha de regenerar e felicitar a humanidade, norteando-a para ideaes até agora entrevistos e perseguidos, theorico, mas, politicamente frustraneos, por desamparados de evidencia e demonstração.

Uma vez capacitada da immanencia absoluta de seus destinos, da sua immortalidade individual, tanto quanto da transitoriedade da sua condição planetaria, não poderia qualquer criatura racional dispensar-se de trocar, mesmo com sacrificio, a illuminação intrinseca que a eleva, purifica e santifica, pelos imperativos e ascendentes arbitrarios de um fatalismo monstruoso, porque indefinido nos seus prismas e finalidades.

Que garantias de futuro, que certezas, que pacificações de consciencia nos póde offerecer a trombeteada sciencia humana, por exemplo?

No seu materialismo rude, monocentrico, nihilista, desolador e visceralmente ôco, julgará ella, pela bossa dos seus thuriferarios, que a consciencia humana — a força viva que faz evolver as massas, se amolda a therapeuticos e paralogismos de convenção?

Tomemos a Mathematica, das sciencias, dita a mais positiva e vejamos se, com saber calcular a parallaxe de um astro ou decompor-lhe os elementos constitucionaes, tem o homem resolvido o enigma do proprio ser, realizado a felicidade do égo, encerrado, emfim, o ciclo das proprias aspirações...

Por outro lado, as confissões religiosas, com o seu anthropomorphismo grosseiro, distanciado da evolução intellectual, que provas, que seguranças de tranquillidade offerecem na equação da grande incognita da Vida?

Affirmações dogmaticas, especulações metaphysicas, ritualismos convencionaes, que não edificam pelo coração nem instruem pelo cerebro.

Mas, de principio, affirmando com Allan Kardeck ser a doutrina dos Espiritos uma sciencia e uma philosophia de consequencias religiosas, não tivemos em mira combater alheias convicções, sempre respeitaveis quando sinceras, e sim chamar a attenção dos proprios correligionarios para os deveres decorrentes desse mesmo postulado, resumindo-se asim: o Espiritismo é sciencia e philosophia, claro é que deve ser estudado e praticado a preceito, dentro daquellas normas que lhe traçou o Codificador, e á revelia das quaes elle degenera em fetichismo condemnavel, sem antecedentes nem consequentes que o possam justificar.

O prurido das evocações — no intuito de convencer os scepticos, tambem elle foi condemnado por Kardec, implicitamente, em figurar-se não real entrevista com um critico.

Transcreva-se este precioso trecho, apenas: — **Demais, eu não dou sessões e parece-me que vos enganaes sobre o fim de nossa reuniões, tanto que não fazemos experiencias para satisfazer a curiosidade de quem quer que seja.** (1)

Temos, portanto, que, improvisar trabalhos mediumnicos sem conhecimento doutrinario, sem criterio philosophico, sem lastro moral e sem cabedal scientifico (quando se trate de problemas scientificos), póde ser tudo, menos Espiritismo, em sua legitima expressão e finalidade racional.

E dahi, tenhamos a nobreza de o confessar: — é por leviandades, abusos e erronias que taes, que a doutrina justamente se desconceitua e focaliza a critica dos seus natos adversarios, no fundo jungidos ao mesmo campo — "auri sacra fames"!

M. Q.

(1) O que é o Espiritismo Cap. 1.

O REFORMADOR

Acaba de sair o ultimo numero desta interessante revista espirita, orgão da Federação Espirita Brasileira.

O numero que temos em mãos, está excellente não só pelos bons artigos de collaboração, como, tambem, pelo seu variado e interessante noticiario.

Recommendamos, aos que desejam bem orientar-se sobre o movimento doutrinario, a leitura deste apreciado hebdomadario.

LIGA ESPIRITA DO BRASIL

"A mulher espirita e o lar", é o thema que a poetisa compatricia madame Alice da Rocha Vaz desenvolverá hoje, ás 6 horas da tarde na conferencia que vae realizar na Casa dos Espiritas, no terceiro andar do Palacio Ouvidor, na rua do Mercado n. 22, elevador.

Nesse instante em que se encontra em foco o problema feminista e se promovem exquisitos concursos de bellezas e tudo que possa conduzir a mulher a delinquescencia moral, necessario se torna que do seu proprio seio vozes de protesto se levantem, ao mesmo tempo orientando a mulher em geral para a legitima comprehensão do problema da fé, das suas naturaes conquistas, quiçá, da sua propria salvação. E' o que vae realizar madame Alice Rocha Vaz na conferencia de hoje.

A entrada na Casa dos Espiritas é sempre franca.

DISPENSARIO ANTONIO DE PADUA

Para auxilio da formação do capital necessario para installação do Hospital Antonio de Padua, na rua General Bruce n. 260, nos terrenos de propriedade do Dispensario Antonio de Padua, realisar-se-á, hoje, entre 17 e 22 horas, a tarde dançante nos vastos salões do Club de São Christovão, promovida pela respectiva directoria.

CARTA ABERTA

Rio de Janeiro, 2 de maio de 1930. — Presado compatricio sr. dr. Rocha Pombo.

Paz e Jesus.

Lendo o vosso artigo — "Problema da fé" — no "Correio da Manhã" de hontem, me animei a vos dirigir as linhas que se seguem.

A vossa acção doutrinaria intelligentissima, vem prestando os mais assignalados beneficios á turba de homens sem crença e sem fé, que fervilham na vida, gosando e soffrendo sem indagar, sem querer saber o porque do goso e do soffrimento.

Eu, graças a Deus, como vós, já não sou do numero dos homens inconscientes, no que diz respeito a crença, robustecida pela fé: a razão assim m'o diz, assim me faz crer conscientemente.

Creio na Suprema Majestade: sinto-a em todo o meu sêr, vejo-a em toda a criação, no verme que se arrasta, nos irracionaes que varam as montanhas e campinas, as mattas e a profundeza dos mares; no homem, tanto na sua inferioridade como na sua grandeza moral e material, na sua cretinice ou na sua sabedoria, na sua perfeição ou imperfeição physica, emfim, em todas as suas manifestações; em tudo e por tudo sinto, vejo Deus — a Suprema Criação, a Suprema Grandeza, a Suprema Sabedoria e, sobretudo, a Suprema Justiça.

O facto que se verifica nos nossos dias, na decadencia do mundo, em questão de crença, de fé, vem — me permitta que o diga sem preoccupação occulta de derrotismo aos crédos varios — do descaso com que o homem tem sido orientado e conduzido religiosamente, de um lado, na sua propria ignorancia das coisas superiores da alma, embasbacado pela crendice cega, pelo fausto das praticas religiosas que o têm levado ás fronteiras do fanatismo, consequentemente, sem elementos basicos para o cultivo da sua fé, em molde á entrar no completo conhecimento da criação intelligentemente; de outro lado, sem meios para entrar em certas e necessarias indagações, o homem contempla o objecto das suas cogitações e não póde passar adeante, a vista da precaridade dos seus alcances, quer no que diz respeito ás coisas do plano physico quer as do plano espiritual, dahi o seu descaso, a sua preguiça, a sua despreoccupação, a sua displicencia, deixando-se orientar e conduzir indifferentemente em relação ás coisas da alma, da crença, da fé que salva.

"A fé presente e affirma; a sciencia indaga e resolve"; a philosophia, permitta que accrescentemos, pela logica natural, quer no terreno da sciencia pratica, dirigindo e aperfeiçoando, quer no da sciencia especulativa, tão sómente, contemplando, esta trilogia em tudo, em todos os aspectos, leva o homem racionalmente á concludencia das causas e effeitos, sem outra origem que não seja a da Suprema Criação, nascendo assim o legitimo principio, o puro sentimento de fé.

Eu penso que o homem, nesse instante, é victima do seu proprio orgulho do seu proprio egoismo e do seu proprio ciume, — trindade de perdição, trindade sinistra que o vem empolgando e arrastando ás profundezas do poço da descrença; isto em relação a uma certa parte da humanidade, notadamente a parte cultivada nos principios ferreos do materialismo, por vezes, desfarçado por sentimentos de crença e de fé. Não vemos a cada passo, não tivemos chefes da nossa nação mesmo, tudo politica e religiosamente fazendo, confessando-se, commungando e pagando promessas, tudo empregando na sua acção governamental com o fim de obter a instituição da pena de morte e outras medidas semelhantes, que a razão, que o amor do proximo repellem, condemnam ?

A' vós outros e á quantos crentes de verdade, com fé raciocinada, a mim mesmo na minha estreiteza de conhecimentos e de valores moraes, porém, na immensidade da minha crença, da minha fé, cumpre que de boa vontade e em verdade derrubemos as barreiras da incredulidade, de modo que cada homem, pelo seu estudo, pelo seu trabalho, pelos seus esforços se integre no conhecimento da lei de Deus, na consubstanciação dos Evangelhos de Jesus Christo.

Já não estamos mais nos tempos apavorantes do inferno, do purgatorio, do dominio de satanaz, em parallelo com o de Deus, nem tão pouco das conquistas faceis do céo. Ao contrario, tudo teremos de obter pelos nossos sacrificios, pelas nossas proprias virtudes, tudo teremos de conhecer pela logica natural, pela razão, até chegarmos ao consorcio da religião e da sciencia, para então attingirmos a suprema finalidade da fé que orienta, que conduz aos páramos da espiritualidade, integradas as criaturas no seu dominio proprio, na soberania da sua vontade com crença consciente, com fé raciocinada.

Perdoando o tempo que venho de vos roubar, subscrevo-me compatricio, crº. obrº. — **João Torres.**

AMANHA HAVERA' REUNIAO NOS SEGUINTES CENTROS ESPIRITAS:

C. E. Fé, Esperança e Caridade, rua Bernardino de Melo n. 115, Nova Iguassú, ás 19 1|2 horas.

C. E. Vicente de Paula, praia do Cajú n. 19, ás 20 horas.

C. E. Christophilos, á rua Bento Lisboa n. 20, ás 8 horas da noite.

C. E. Discipulo de Samuel, rua D. Maria, 103, Aldeia Campista, ás 8 horas.

G. E. Vicente de Paula, rua Dr. Nabuco de Freitas n. 120, ás 8 horas.

C4 E. Jesus, Maria e José, rua General Clarindo, 42, E. de Dentro, ás 8 horas.

C. E. Filhos da Vinha Celeste, rua Sá n. 104, Encantado, ás 8 horas.

G. E. João Baptista, travessa D. Maria n. 55, estação Bento Ribeiro, ás 8 horas.

Confederação Espirita Kardecista, rua das Missões, 288, Ramos, ás 8 horas.

Gremio Espirita Nazareno, rua Gustavo Riedel, 19, Encantado, ás 8 horas.

C. E. Estrella da Caridade, rua D. Anna Nery, 303, Rocha, ás 7 1|2 horas.

C. E. Vicente de Paulo, rua 24 de Maio, 409, ás 8 horas.

C. E. Dias da Cruz, rua Idéa Ribeiro, 5, Bento Ribeiro, ás 8 horas.

Ponto Espirita Amar a Deus, travessa Cordeiro, 15, E. de Dentro, ás 8 horas.

C. E. Fraternidade e Amor, rua Jacintho, 31, Bento Ribeiro, ás 8 horas.

C. I. E. Felippe Thiago, rua D. Lydia, 35, Terra Nova, ás 8 horas.

C. E. Fernandes Figueira, rua Angelica, 84-A, Meyer, ás 8 horas.

Associação Espirita Francisco de Paula, rua 24 de Maio, 37, ás 8 horas.

C. E. Antonio de Padua, rua Oliveira Mello, 231, Cordovil, ás 8 horas.

C. E. B. Francisco de Paula, rua Uruguayana, 133, ás 7 horas.

Grupo dos Aprendizes do Espiritismo, rua 15 de novembro 27, Nictheroy, ás 20 horas.

O "DIARIO" EM NICTHEROY

AGGREDIRAM A PÁO OS DESAFFECTOS

No logar denominado Pacheco, em São Gonçalo, por motivos futeis, Arnaldo Francisco dos Santos, vulgo "Sacristão", acompanhado de seu filho Ayres e de seus irmãos Antonio e José dos Santos, moradores ali, aggrediram, a páo, Percilio Antonio Moraes e Adhemar Elias, seus visinhos.

Apenas saiu ferido, na cabeça Al-Apenas saiu ferido, na cabeça, Adhemar, que foi removido para o Serviço de Prompto Soccorro, de Nictheroy, onde foi medicado, sendo o facto communicado á policia.

CAIU DESASTRADAMENTE AO SALTAR DA BARCA

A' tarde de hontem, quando a barca "Gragoatá" atracava na estação, uma passageira, d. Mariana Andrade, de 82 annos, brasileira, residente á rua Xavier da Silveira n. 7, nesta capital, ao saltar da mesma foi victima de um accidente, rolando a escada que dá accesso á tolda.

A infeliz senhora, recebeu ferimentos no parietal e nos joelhos, sendo medicada no Serviço de Prompto Soccorro.

A POLICIA VAREJA UMA "MACUMBA" DE S. GONÇALO

A policia conseguiu hontem varejar mais uma "macumba", que funccionava na casa n. 1.062, da rua Francisco Portella, em São Gonçalo.

Apanhados em flagrante pelo delegado Osmany Mastrangelo, o qual se fazia acompanhar do escrivão Eurico Pinheiro, os "macumbeiros" não tiveram tempo de fugir, sendo presos o "pae de santo" da mesma, Alfredo Alexandre, que no momento praticava o classico ritual com uma lamparina accesa e o individuo João Alves de Lima, que era o pagé da "macumba".

Os assistentes foram igualmente detidos entre os quaes achavam-se homens e mulheres.

Entre os presos figuram: Alves de Lima, pardo operario, de 27 annos; Waldemar Silva, pardo, operario, de 20 annos; Antonio Fernandes dos Santos, trabalhador, de 20 annos e Alfredo Alexandre, operario, preto, de 22 annos.

TOMOU POSSE HONTEM A NOVA DIRECTORIA DA A. E. C.

A nova directoria da Associação dos Empregados no Commercio de Nictheroy, empossou-se hontem solennemente ás 20 horas, na séde daquella associação.

Ao acto esteve presente grande numero de pessoas de varias classes sociaes, falando por essa occasião diversos oradores.

A seguir, ao acto de posse teve inicio um animado baile, ao qual compareceram as "misses" da cidade, prolongando-se o mesmo até alta madrugada.

A nova directoria empossada é a seguinte:

Ernesto Medeiros Martins, presidente; Heitor de Frias Sá Pinto, vice-presidente; Balthazar Mendonça, 1º secretario; Francisco Borges Sobrinho, 2º secretario; José Magalhães Rodrigues, 1º thesoureiro; Antonio Alves de Mello, 2º thesoureiro; Argemiro Gomes, bibliothecario; Antonio Telles Martins, procurador; Paulo Brum do Valle, José Bacarat e Gracilliano Guimarães, membros do conselho fiscal.

NO PROMPTO SOCCORRO

No Prompto Soccorro de Nictheroy, foram medicados pela manhã de hontem:

Albino Domingos da Costa, branco, operario, de 20 annos de edade, solteiro e residente á rua Gavião Peixoto n. 2, que apresentava uma ferida na planta do pé direito, em consequencia de accidente;

— José Carlos da Cunha, de 52 annos, portuguez, casado, estucador e residente á travessa S. Domingos n. 37, que apresentava fractura do radio, em consequencia de quéda na rua José Bonifacio, quando trabalhava numas obras que ali se estão realizando;

— Diva, branca, de quatro annos, filha de Paulo Malta e residente á rua Visconde Uruguay n. 274, que apresentava uma ferida e escoriações no nivel do joelho direito, com fractura da rotula, em consequencia de quéda;

— Severino Pequeno, branco, casado, de 28 annos, residente á rua Visconde do Uruguay n. 100, que apresentava uma ferida contusa no nariz, em consequencia de uma aggressão a pedra no ponto final da linha de bondes da Ponta d'Areia;

— Virginia Ignacia Terra, casada, branca, de 24 annos e residente á rua S. José n. 139, que apresentava um ferimento na região frontal, em consequencia de uma aggressão a pedra, na usina de bondes da Cantareira.

TRIANON

SESSÕES A'S 8 E 10 HORAS

HOJE — Vesperal ás 3 horas — HOJE

Penultimas representações da grande peça

DIABO EM FIGURA DE GENTE

AMANHA — AMANHA — AMANHA

ULTIMAS REPRESENTAÇÕES

TERÇA-FEIRA: — Sensacional "premiére" do formidavel exito de gargalhada de PROCOPIO, na engraçadissima traducção de Oswaldo Abreu Fialho

O FARRISTA JURUBEBA!

VIDA MUNDANA

ANNIVERSARIOS

Fazem annos hoje:

As sras.: Margarida Flores, esposa do dr. Carlos Flores; Clementina Barbosa Castro, esposa do sr. Adolpho Castro; Minervina Fonseca, esposa do sr. Carlos Fonseca; Irene Vasconcellos, esposa do sr. Mario Vasconcellos, funccionario da E. F. Central do Brasil e Clotilde dos Santos, esposa do sr. Jonathas Jeremias dos Santos.

As srtas. Olguinha, filha do sr. Henrique Palha; Alda Moraes, filha do sr. Jorge de Moraes e Santinha de Souza, filha do sr. Waldemar Souza.

Os srs.: Antenor Nascimento, Lauro Braga da Fonseca; Luiz Barbosa; Pedro Campos; José Lima; dr. Lindolpho Braga Ramos e Hamilton Serpa.

Os meninos: Alyrio, filho do sr. Castro e Silva e Sabela, filha do dr. João Gomes.

— Faz annos hoje o coronel de artilharia Olyntho de Mesquita Vasconcellos, ex-general das forças revolucionarias de 1924. Não faltarão certamente ao illustre official, carinhosas e inequivocas provas de grande consideração e de justo apreço a que faz jús pela sua distincção, cavalheirismo e valor militar.

O coronel Mesquita encontra-se actualmente addido ao D. G. depois de ter cumprido a pena de 2 annos de reclusão, pelos acontecimentos da revolta de S. Paulo.

A' sua residencia, affluirão, com certeza, nesta data, grande numero de amigos e admiradores, para prestar-lhe as manifestações de apreço de que é digno.

— Completa annos hoje, o sr. Humberto Bellinello.

RECITAES

O PROXIMO RECITAL DE POESIAS DA SENHORITA VIRGINIA LAZZARO — E' no proximo sabbado, dia 10 do corrente ás 16,30, horas, que se realiza no salão nobre do Instituto Nacional de Musica o recital de poesias da srta. Virginia Lazaro, sem duvida uma das nossas mais acclamadas interpretes do verso.

Para essa vesperal, que está sendo esperada com o enthusiasmo que sempre desperta as festas de arte das nossas declamadoras, aquella festejada "diseuse" organisou um programma em que figuram nomes de varios e queridos poetas do Brasil e Portugal.

Entre esses podemos citar os seguintes: Maria Eugenia Celso, Alberto de Oliveira, Julio Dantas, Olegario Marianno, Pereira da Silva, Guilherme de Almeida, Alvaro Moreyra, Bastos Portella, Silveira Netto, Oswaldo Santiago, Horacio Cartier, Carlos Magno, e Otto Floriano d'Almeida.

Tudo faz prever, pois, que a tarde de 10 do corrente marcará mais um triumpho para o renome já tão acclamado da srta. Virginia, a nossa declamadora que já faz algum tempo não nos dá mostra das suas esplendidas qualidades de eleita da arte de dizer e interpretar o verso.

NOIVADOS

O sr. José Mauricio da Gama, contratou casamento com a senhorita Irmina Soares, filha do sr. José Nunes Soares, do commercio desta praça.

NASCIMENTOS

Acha-se em festas o lar do sr. Mauro Lacerda e sua exma. esposa d. Emma de Lacerda, com o nascimento de uma filhinha que receberá o nome de Arlette.

CONCLUSÃO DE CURSO

Realizou-se hontem, ás 11 horas, na matriz de S. Francisco Xavier, a missa em acção da graças pela conclusão do curso, que as alumnas da 1ª turma da Escola Normal, mandaram celebrar.

Foi officiante o sr. conego Francisco Mac Dowell que, durante a celebração da cerimonia religiosa, proferiu brilhante pregação, salientando as grandes responsabilidades de que as mesmas se acham revestidas, de ora em diante, e incentivando-as á pratica de todas as virtudes christãs.

CULTO CATHOLICO

DEVOÇÃO DE S. JORGE MARTYR
Com sua capella á rua Clarimundo de Mello n. 691, em Quintino Bocayuva

Programma da festa a realizar-se hoje:

A's 8 horas — Missa e communhão geral.

A's 9 horas — Missa cantada, posse da nova directoria e sermão pelo conego Olympio de Castro.

A's 16 horas — procissão do glorioso martyr São Jorge, percorrendo o seguinte itinerario: Clarimundo de Mello até á rua F, em volta João Barbalho, Elias da Silva e Bernardes Guimarães; Clarimundo de Mello e capella.

A directoria pede a todos os moradores, onde a procissão vae passar, enfeitar a frente de vossos lares.

A's 18 horas haverá ladainha e ás 19, leilão de prendas.

Abrilhantará a festa, a banda de musica da Escola 15 de Novembro.

A directoria pede a todos prendas para o leilão.

Theatro São José
EMPRESA PASCHOAL SEGRETO

Sessões continuas a partir de 2 hs.
HOJE — A COIMBRA FILMS despede-se com sua grandiosa producção musicada
AS CAPAS NEGRAS
O mais bello film portuguez, desenrolando-se a acção na Universidade de Coimbra, com a collaboração de seus estudantes. Notaveis canções de Luiz Leitão, Jorge Infante, Regine Onet, Nilde Duplessy, sob a direcção do grande "metteur-en-scéne" italiano, Gennaro Dini
Complemento — ASPECTOS PANORAMICOS DE COIMBRA
Só em "matinée": — Esplendido film musicado, da PARAMOUNT
RECEITAS DE AMOR
com RICHARD DIX e JUNE COLLYER

AMANHA: — A magistral super-producção sonora da — UNIVERSAL —
BROADWAY

T H E A T R O

"Miss Universo" e o seu grande successo no Casino

Isabelita Ruiz, a graciosa artista que tanto tem concorrido para o brilhante successo de "Miss Universo" no Theatro Casino.

Mais uma vesperal de Blacaman

Blacaman dá hoje ás tres horas da tarde, mais uma vesperal, que como as duas anteriores, haverá numeros para divertir a petizada. Blacaman tem uma adoração pela garotada quando a sala está cheia de crianças, como succedeu nas matinées anteriores, o famoso fakir se excede para agradar seus amiguinhos. Hoje ás 8 e 10 horas, mais duas sessões nocturnas com um programma sensacional. Amanhã continuará a série de seus successos com mais duas sessões, cujas lotações já estão sendo vendidas desde hoje, tal a procura que tem havido.

Brailowsky cumprimenta o publico carioca

De bordo do "Giulio Cesare", recebeu o empresario N. Viggiani um radio do eminente pianista russo Alex. Brailowsky de saudações á platéa carioca, diante do qual o grande artista declara, vem se exhibir com o maior prazer, reconhecido á carinhosa recepção que esta cidade sempre lhe fez. Brailowsky desembarca no Rio quinta-feira, realizando o seu primeiro recital no Theatro Lyrico, no dia 10 á tarde.

Um interessante concurso

COMO SE CASTIGA UM MARIDO

Raul Roulien a pretexto da comedia que nos vae dar sexta-feira da proxima semana e cujo titulo é "Como se castiga um marido", resolveu instituir um concurso entre as frequentadoras do seu espectaculo e que terá por thema a idéa contida a seguinte pergunta: Que castigo merece um marido? A resposta que parecer mais interessante merecerá o premio que é constituido por um objecto de arte e uma friza para um dos espectaculos do Lyrico. As respostas podem ser entregues na bilheteria do Lyrico, afim de serem encaminhadas á commissão julgadora.

Continua em scena "Senhorita Charleston", o grande successo de momento, havendo hoje tres sessões, uma á tarde e duas a noite.

Sensacional estréa de Procopio, terça-feira, na engraçadissima criação "O farrista Jurubeba"

Hoje e amanhã, no Trianon, ultimas representações da encantadora comedia de Martinez Sierra — "Diabo em figura de gente".

Terça-feira proxima, Procopio irá fazer com que a platéa, novamente, continue rindo diante das suas movimentadas criações. Na comedia farça "O Farrista Jurubeba", exito que encheu a cidade de Berlim durante varios mezes e que o sr. Oswaldo Abreu Fialho traduziu com brilhante felicidade, o querido actor realizará um verdadeiro delirio de comicidade. Accresce a circumstancia que, no original a ser representado, o seu papel estará revestido das qualidades que o publico deseja sempre, isto é, barulho de interpretação, scenas complicadas, dialogos que cruzam situações engraçadissimas e a figura de Procopio em meio aos mais desopilantes aspectos theatraes. Outrosim, garante a empresa e com sinceridade como vem fazendo no reclame de cada comedia ainda não representada, o exaggero de trucs e o desperdicio de recursos scenicos que possue "O Farrista Jurubeba", por conseguinte apta a encontrar em Procopio um interprete deveras allucinante de prestigio comico.

No Lyrico

"A TARDE DA ALMA BRASILEIRA"

"A tarde da alma brasileira" terá sua realização quarta-feira proxima, em "matinée", ás 15,30, no Theatro Lyrico.

Vae ser uma das melhores festas destes ultimos tempos, bastando attender-se ao programma lindissimo, que é o seguinte:

"Os Tangarás", afamado conjunto typico; Roulien, o grande galã; Procopio, o magico da alegria; Francisco Alves, rei da canção; Manoel Durães, o admiravel actor; Manoelino Teixeira, o querido comico, e as estrellas Alda Garrido e Dulcina de Moraes; Hortencia Santos e Restier Junior, sempre applaudidos; Gastão Formenti, o cancionista de fama; Jessy Barbosa e Carmen Miranda, delicadas interpretes da canção; Benicio Barbosa e Pernambuco, cancionistas de merito, além de outros e a afamada orchestra Pan-Americana.

Uma surpresa — a representação de um "sketch" por conhecidos sportmen.

O bom gosto theatral na criação de Procopio

O successo que a empresa do Trianon esperava obter com a linda comedia "Diabo em figura de gente", teve a sua confirmação. O trabalho de Martinez Sierra agrada totalmente. E', por todos os motivos, uma linda pagina theatral. Cheio de elegancia, abrindo em cada phase scenica o sorriso de uma ironia, que caustica rediculos sociaes, o comediographo hespanhol escreveu uma comedia de concepção superior onde existe intelligencia e belleza. "Diabo em figura de gente", traduzida pela penna experimentada do nosso patricio, Oduvaldo Vianna, possue um desenho firme de typos. Martinez Sierra não inventa caricatura no seu theatro. Faz viver as figuras. Exalta ou deprime, sorridentemente, os seus personagens. Assim, dessa fórma theatral, prende e faz um grande bem ás sensibilidades alheias. E' um pouco de espirito, portanto, que está no palco do Trianon. E como Procopio, nos papeis centraes é sempre analytico, o comediante que põe uma verdade intencional nos vocabulos, representando um mundo de coisas no minimo de certas minucias, de todo agradavel se torna escutal-o e vel-o na comedia "Diabo em figura de gente".

"O Rei dos Piratas"

A Companhia de Sainetes iniciará, amanhã, no Theatro S. José, com a peça "O Rei dos Piratas", em alternativas com as exhibições do cinema sonoro.

Trata-se de um sainete-farça, buscado no moderno repertorio allemão repleto de situações tão sómente divertidas, e que Celestino Silva escolheu de proposito, tendo em vista os elementos valorosos com que conta o novo conjunto.

Manoel Durães tem a seu cargo o principal papel de "O Rei dos Piratas", que representará com verdade scenica e meticulosidade artistica, como já se acostumou a merecer os applausos do publico, e a seu lado terá digna "partenaire", Dulcina de Moraes, a joven estrella, admirada pela sua intuição e pela sua intelligencia, agora collocada muito justamente em situação de pleno destaque.

O professor Eduardo Vieira está ensaiando "O Rei dos Piratas", de maneira a que, contando com esses outros elementos de valor, constitua brilhante exito, segunda-feira, 12, nessa nova e promissora temporada da empresa Paschoal Segreto.

O PREPARADO IDEAL PARA AS SENHORAS

PODEROSO, ANTISEPTICO, PRESERVATIVO, ADSTRINGENTE — Aconselhado nos casos de leucorrhéa e para a hygiene intima — pelos maiores especialistas em molestias de senhoras

O preparado ASTRE'A é de perfeita indicação na hygiene feminina, empregado em lavagens vaginaes.
(a.) Fernando Magalhães

ASTRE'A é um dos melhores preparados destinados á toilette das senhoras. Attestando a sua efficacia, subscrevo um acto de justiça.
(a.) Fernando Vaz

Vidro 10$000. Em todas as pharmacias e na Perfumaria Bazin.

QUER GANHAR SEMPRE NA LOTERIA?

A Astrologia offerece-lhe hoje a RIQUEZA. Aproveite-a sem demora e conseguirá FORTUNA E FELICIDADE. Orientando-me pela data do nascimento de cada pessoa, descobrirei o modo seguro que, com minhas experiencias todos podem ganhar na loteria,

sem perder uma só vez

Milhares de attestados provam as minhas palavras. Mande seu endereço e 500 réis em sellos para enviar-lhe GRATIS O SEGREDO DA FORTUNA. Remetta este annuncio — Endereço: Sr. Prof. P. Poug. Calle Pozos, 1369. Buenos Aires — Republica Argentina — "Cite este jornal".

A Casa dos Artistas defende os interesses de seus filiados

A assembléa geral extraordinaria, que se realizou a 29 de abril ultimo, em 2ª convocação, approvou por unanimidade o que propoz a directoria, de accordo com o disposto no paragrapho 2º, do art. 30 e alinea B do art. 3º dos estatutos, pelo que a Casa dos Artistas fica considerada mandataria de seus associados, para todos os fins de direito, pelo simples acto de filiação á mesma. Com essa deliberação, fica a Casa dos Artistas, legitimamente apparelhada, como sociedade de classe que é, a defender com autonomia os interesses de seus filiados, muito especialmente no que diz respeito com a execução dos decretos ns. 5.492 de 16 de julho de 1928 e 18.527 de 10 de dezembro do mesmo anno, (lei Getulio Vargas) e relações entre artistas e empresarios, denunciando ás autoridades competentes, qualquer infracção ou desobediencia ás leis supracitadas, ou que venham a vigorar, exercendo dessa fórma uma severa fiscalização em torno de sua perfeita applicação e que até então, tem sido defficientissima, e ao mesmo tempo combater o indifferentismo da classe, á execução de uma lei quando em projecto tão almejada, e após sua approvação, declaradamente burlada pelos mais interessados.

Ainda a mesma assembléa, por proposta do sr. Nogueira Sobrinho, ratificou tambem por unanimidade, o acto da directoria que concedeu amnistia aos associados em atraso de suas contribuições até dezembro de 1929, e a todos os eliminados até áquella data por falta de pagamento.

Claire Mac Dowell, reapparece, em "Deuses Vencidos"

Não ha, entre o publico verdadeiramente "fan", quem desconheça Claire Mac Dowell, porque ella foi, em dois dos maiores films até hoje produzidos, uma personalidade que se envolveu pela mais forte sympathia de todas as platéas. Claire Mac Dowell foi, em "The Big Parade", a mãe de John Gilbert. Quem não se recorda do sentimento com que ella vivia aquelle desempenho cheio de dramaticidade e belleza? E a mãe de Ramon Novarro em "Ben-Hur", desempenho seu que offuscou o de "The Big Parade", tambem foi Claire Mac Dowell.

Ella volta, agora, para os olhos e o coração do publico, com "Deuses Vencidos", o film sonoro todo technicolorido que a "Metro-Goldwin-Mayer", que o distribue, promette para o dia 15, no Palacio, da Cia. Brasil Cinematographica.

E' pequena a parte desempenhada por Claire Mac Dowelle nesse film que é um canto heroico e romantico áquella raça de destemidos lutadores que foram os normandos, mas não obstante, a sensibilidade de Claire Mac Dowell nella se faz notar com brilho e ella é, por isso, ao lado de Pauline Starke, Le Roy Mason e Donald Crisp, um dos valores do film.

Tem nova firma commercial a casa "A Columbia"

A casa "A Columbia", estabelecimento commercial situado á rua da Quitanda n. 41, acaba de adoptar uma nova firma signataria para as suas transacções, a qual passou a ser a do sr. Justino Antonio Fernandes.

Essa transformação operada pelo distrato commercial da antiga sociedade que era constituida dos socios Justino Antonio Fernandes e Antonio Sillis.

Sortes grandes só se obtêm no
SONHO DE OURO
GALERIA CRUZEIRO, 1
OSCAR & COMP.

A MODA MASCULINA

(Por A. T. Gallico)

O cache-col não espera pelo inverno para fazer a sua reapparição como um importante accessorio da indumentaria masculina.

Assim, mal começam a apparecer os sobretudos, surge tambem cache-col, na-

turalmente de seda, pois os de lã só mais tarde dão um ar de sua graça.

O cache-col de seda tem duas funcções: ornamenta e protege não só o pescoço, mas tambem a garganta contra o vento e o frio.

Em Londres, um fabricante de accessorios para homens está confeccionando o que elle chama "cache-cols de dez dobras". E', realmente, uma peça muito curiosa, quer quanto ao feitio, quer quanto ao padrão e ás cores.

As pontas desse typo de cache-col não se agitam ao sabor do vento, de modo que é possivel conserval-o sempre no mesmo logar, sem nenhum incommodo e com muita vantagem do ponto de vista da elegancia.

Por outro lado, está adaptado para o estylo Ascot [illegible] o uso de cache-col, estylo este muito seguido na Inglaterra, onde o laço á Ascot é a principal caracteristica dos trajes masculinos para corridas de cavallos ou qualquer outro sport.

Esse estylo tambem se está tornando muito popular nos Estados Unidos, pois, realmente, protege melhor a garganta, mas se deve ter em conta que elle exige cache-cols mais longos e sempre de seda, sendo preferiveis as sedas com grandes estampagens.

"Cossacos!", de John Gilbert, que a Metro-Goldwyn Mayer apresentará no Odeon, dia 12

"Cossacos-!" o grande film de John Gilbert, o film, aliás, "em que elle é mais John Gilbert, foi sonorizada pela Metro-Goldwyn-Mayer, a sua productora.

Sua apresentação, como film sonoro, terá logar no proximo dia 12, no Odeon, da Cia. Brasil Cinematographica.

"Cossacos" é, como todos sabem, a versão cinematographica, que a "Metro-Goldwyn-Mayer", fez da famosa obra de Leon Tolstoi, um dos livros em que o grande estylista mais manifestou a grandiosidade do seu genio criador de psychologias e de emoções. "Cossacos" é um romance forte, em que Leon Tolstoi pintou o caracter guerreiro e aventureiro dos bravos homens das encostas e despenhadeiros da Russia que Moscou desconhecia...

E John Gilbert vive a sua figura principal, Lukashka, o filho de "ataman" (Ernest Torrence), com uma verosimilidade e uma sinceridade arrebatadoras. Secundam-no, como se sabe, René Adorée, Ernest Torrence, Nils Aster, Dale Fuller, etc. A direcção é de George Hill, o realizador de outros films de grandiosidade, como "Fuzileiros" e "Azas Gloriosas", por exemplo.

A sonorização, em "Cossacos!", communicou-lhe maior belleza, porque além da impressionante reproducção de ruidos, de muita expressão nos instantes de multiplicado movimento, ha a musica apropriada, em que se ouvem "balalaikas" e rythmos proprios da Russia heroica e sentimental.

(Da Comp. Brasil Cinematographica)
SERA' APRESENTADA ESTA EMOCIONANTE PELLICULA "FOX MOVIETONE", COM
John Garrick e
Helen Chandler
Amanhã
N. B. Este film não será exhibido nos cinemas das ruas Carioca, Copacabana, Haddock Lobo, Tijuca e Villa Isabel.

Theatro Lyrico
HOJE: Unica vesperal ás 15 horas
HOJE — ás 20 e 22 hs. — HOJE
O MELHOR ESPECTACULO DO DIA
ROULIEN
TRIUMPHA EM
SENHORITA CHARLESTON
— E —
CARNET ROULIEN
AMANHÃ — A's 20 e [illegible]
— 22 horas — AMANHÃ
SENHORITA CHARLESTON
— E —
CARNET-ROULIEN

Os cariocas e os da marinha dividiram, entre si, e egualmente, as victorias dos campeonatos nacionaes de natação

O Campeonato da Cidade

O Fluminense e o S. Christovão disputam, no stadio tricolor, a mais importante partida — O Flamengo e o Botafogo, no campo da rua Paysandú, disputarão outro grande jogo — Os outros embates despertam, tambem, grande interesse

Prosegue, hoje, com cinco pugnas importantes, o campeonato carioca de football.

Reina entre os adeptos do violento sport, um interesse desuzado pelos jogos de hoje.

Algumas collocações podem-se alterar e isso, modificará em muito o aspecto actual do torneio.

Uns esperam que isso succeda, outros não....

Para orientarmos um pouco, vamos

Alfredo

fazer algumas considerações sobre os ... dos que se vão defrontar e, podendo, dar algum arriscado palpite..

Iniciando, temos o jogo entre o **FLUMINENSE E S. CHRISTOVÃO** que será disputado no estadio da rua Alvaro Chaves.

O club das tres cores, iniciou o campeonato com o seu conjuncto algo desmantelado, em vista do lamentavel desastre occorrido nas vesperas do primeiro jogo.

Assim mesmo, vem se mantendo galhardamente, defendendo-se heroicamente.

Para o jogo de hoje, já conta com o auxilio de Fernando, que sem duvida é elemento que faz multa falta e com David, que provavelmente estreiará.

Com estes dois elementos, sua força augmenta, melhorando de muito sua technica, fazendo-se merecedor de mais respeito que até então

Seu triangulo final ficará mais resistente com o ex-zagueiro santista e o trio medio lucrará enormemente com a inclusão de Fernando.

Dessa forma, o quinteto que é sem favor, um dos melhores do Rio, ficará bem apoiado numa defeza homogenea, ficando em conjuncto, um quadro perigoso e bem differente do que temos visto actuar.

Mesmo que sómente Fernando jogue, em muito lucrará a equipe tricolor.

O S. Christovão tem demonstrado que a sua equipe é de grande força, si bem que não tenha valores de destaque individualmente.

O triangulo de defeza, mesmo desfalcado do seu melhor elemento, é resistente e possante; a linha media conta com o grande jogador que é Floriano e outros dois bons marcadores.

E' em conjuncto uma defeza forte e homogenea.

O ataque, onde residem notaveis valores individuaes, é o ponto ponto forte da equipe.

Fazem conjunctamente um quadro de grande força, difficil de ser batido.

Pesando os diversos factores que apresentamos, julgamos que um empate será justo desfecho da pugna entretanto, como hajam alguns pendendo na balança á favor dos tricolores, achamos que a victoria é mais favoravel a estes.

FLAMENGO X BOTAFOGO

Bater-se-ão no campo do primeiro, á rua Paysandu'.

A equipe rubro-negra assemelha-se á do seu vizinho.

Desfalcada de um bom elemento e elemento este que não conta com substituto á altura, tem sido derrotado seguidamente.

A sua turma é boa e cheia de vontade, uma vontade energica e resoluta.

Sem Amado mesmo, o trio final é resistente, apoiado que estará numa linha de halfs quasi perfeita, onde Pedro Fortes revela-se, cada vez mais.

Os cinco atacantes não são ou não formam mesmo um quinteto possante, porém, combinam bem e são bons shootadores.

A ala esquerda é o seu ponto mais efficiente.

O Botafogo é possuidor de uma equipe homogenea, onde só faz falta um bom centro-medio.

Assim mesmo, o effectivo desempenha-se bem de sua missão.

Sua defesa é boa, sendo que a parelha de backs é segura e Povoa é o seu melhor.

O trio medio tem em Burlamaqui um defensor e atacante notavel; seus companheiros seguem-lhe regularmente.

O ataque é composto de bons elementos, e a ala esquerda é a parte mais forte.

Das considerações acima, julgamos

Floriano

que existem mais probabilidades para o alvi-negro vencer.

AMERICA E BOMSUCCESSO

Medirão forças no campo da rua Campos Salles.

O quadro rubro é forte e conta com bons elementos tanto de defesa como de ataque. E' possuidor de um dos melhores triangulos de defesa onde Joel destaca-se.

Sua linha media é a parte mais fraca do conjunto, não sendo porém a molde de comprometter o quadro.

Hermogenes é um grande half e seus companheiros acompanham-no, se bem que, com menos recursos.

Os cinco homens da linha de frente, destacam-se pela ligeireza de seus movimentos, tornando-os um perigo constante para o goal adversario, porém, não dão ao conjunto a harmonia necessaria pela falta de um orientador seguro.

O Bomsuccesso é um team regular e que tem dias...

Seu conjunto age com algum entendimento, mas não é de força para derrotar o quadro rubro.

Alguns elementos destacam-se dos demais, porém são poucos.

Julgamos ser logico (apesar della não existir...) que o team rubro vença o prelio.

SYRIO E BANGU'

No campo do S. Christovão, medirão forças um jogo que deve ser movimentado.

A equipe tricolor da zona norte é um conjunto que infunde respeito a qualquer adversario.

Suas linhas movem-se com bastante entendimento e seus componentes são elementos cavadores.

Ismael é um excellente guardião que está bem apoiado na parelha de backs, onde Aragão se destaca.

Os atacantes são ageis jogadores e intelligentemente atravessam pela defesa adversaria.

E' um quadro que póde causar surpresa.

O Bangú representa hoje em dia uma força notavel e que difficilmente será

Joel

abatido por um dos teams que porfiam no actual campeonato.

Não existe na sua equipe um player que seja uma notabilidade, porém, fazem um conjunto possante pelo treino que possuem.

Em todos os jogos que tem tomado parte, tem ficado patente a resistencia da sua defesa e a efficiencia de seu ataque e cremos bem que a victoria hoje lhe pertencerá.

BRASIL E VASCO

Disputarão na "chacrinha" um jogo que poderá assumir caracteristicos empolgantes, mas que não porá em cheque a victoria da equipe vascaina.

Seu conjunto, actuando em seu campo, é um adversario perigoso, porém vae defrontar-se hoje, com a melhor equipe do actual campeonato e sómente por um accidente poderá vencer.

Apesar de possuir bons elementos, não poderá supplantar a turma campeã.

Póde acontecer, como dissemos, um jogo empolgante, porém, não julgamos que o Vasco seja abatido.

E' preciso haver energia!

Podemos dizer que estamos, já, em franco periodo de preparos para o Campeonato do Mundo.

Isto é, officialmente theorico...

O primeiro ensaio dos conjuntos cariocas, afim de que os valores sejam apurados para, conjunctamente com os paulistas, serem organizados os scratches A e B do Brasil, se não constituiu um sério fracasso, pouco faltou.

Os elementos faltosos chegaram a meia duzia. Os quadros que foram a campo, entre si, eram de forças equivalentes. Mas, o que adeantou?

Sobresairam-se, justamente, os que não serão aproveitados forçosamente para a selecção nacional, pois que data de longo tempo a historia dos faltosos occuparem as posições em que não treinaram.

Essa "historia" é que, para o bem moral do nosso football e para sua efficiencia, deve desapparecer de vez.

E' necessario que o presidente, sr. Renato Pacheco, tome severas providencias para o caso de "ausencias" aos ensaios.

Em dias passados, daqui, fizemos ver aos mentores do foot ball brasileiro a necessidade de se fazerem obedecidos pelos jogadores e novamente appellamos, no mesmo sentido.

E' preciso haver energia, muita energia, emquanto ha tempo.

Em S. Paulo, na mesma occasião em que aqui se disputava um match-treino entre os combinados (?) cariocas, realizava um jogo entre os combinados paulistas, **Ypiranga F. C. e S. C. Internacional !!!**

E isso porque o Palestra e o Corinthians, tendo de disputar, amanhã, o jogo de campeonato, que é reputado importantissimo, mais que o preparo do scratch brasileiro, que vae intervir no Campeonato do Mundo, **não quizeram dar seus jogadores!!!!**

E' imprescindivel que o presidente da Confederação Brasileira de Desportos faça sentir sua energia, pois que, do contrario, será uma taréfa penosa ir a Montevidéo.

E' preciso que, tanto para lá como para aqui, a sua autoridade seja respeitada.

E' isso que nós e todos os brasileiros esperamos do sr. Renato Pacheco.

A "Commissão dos Seis" recommenda aos juizes

Na reunião dos technicos, da "Commissão dos Seis", foi resolvido fazer as seguintes recommendações aos arbitros:

SOBRE O DESCANSO REGULAMENTAR

O descanso regulamentar é de 10 minutos justos, para o que, aos 8 minutos do fim do primeiro meio tempo, o chronometrista dará o apito, começando o jogo aos 10 minutos, sem tolerancia (Codigo Esportivo, art. 169, vide Regra 3, instrucções aos juizes).

ATTENÇÃO PARA O "CARRING"

Os juizes devem observar extrictamente a regra oitava:

Decisões officiaes — "Sobre passo" será o acto do guardião dar mais de dois passos segurando a bola ou fazendo-a saltar nas mãos. Os juizes deverão voltar sua attenção para certos guardiães que não observam os preceitos da regra VIII.

E' de toda a necessidade que os juizes façam respeitar taes preceitos. Os juizes e jogadores deverão observar o regulamento no que disser respeito ao uso de uniforme de cores differentes pelos guardiães.

Instrucções aos juizes — O guardião não póde caminhar, fazendo a bola saltar nas mãos; após o segundo passo, deve ser punido. Se o guardião segura a bola com as mãos fóra da area de penalidade, commette uma infracção da regra IX.

O "sobre passo" é punido com um tiro livre e não com a pena maxima.

ENERGIA PARA O BATER DO "PENALTY"

Assignalada uma falta pelo juiz, não deve este demorar em apitar para ser obtido o tiro livre della resultante.

O tiro livre deve ser batido sem demora. Nada entrava mais uma partida do que a perda de tempo no bater dos tiros livres. A demora torna-se um procedimento desleal, levando-se em conta que de um tiro livre concedido por infracção da regra IX, póde resultar um ponto directo.

Se os jogadores persistem em usar de meios illicitos para impedir que seja batido incontinenti o tiro livre, o juiz deve agir promptamente e advertil-os regra X.

PARA INICIAR A PARTIDA

E' o juiz que dá inicio á partida — "Dado, pelo juiz, o signal de inicio do jogo, o chronometrista contará o tempo, partir desse instante" (Codigo Esportivo, art. 176, paragrapho 2).

O jogo de hoje do campeonato brasileiro de water-polo

CARIOCAS x PAULISTAS

Realiza-se, hoje, á noite, na piscina do Fluminense F. Club, o 2º jogo do actual campeonato brasileiro de water-polo, promovido pela C. B. D.

Os adversarios de hoje são os cariocas, campeões nacionaes, e os paulistas, que trouxeram um team mais forte que o do anno passado.

Os teams para esse embate deverão ser os seguintes:

CARIOCAS — Pernambuco — Chocolate e Dengo — Dudú — Serpa, Castello e Preguinho.

PAULISTAS — Ricci — Shall e Paciencia — Mesquita — João, Fabio e Mario.

Haverá uma prova preliminar entre um combinado dos segundos quadros da 1ª divisão e outro da 2ª divisão da Federação Brasileira do Remo.

Eis esses combinados:

Combinado dos segundos quadros da 1ª divisão — Paulo Coelho Netto, Alfredo Blasio, José Adolpho Abranches, João Coelho Netto, Murillo Pereira Reis, Fernando Nabuco de Abreu (capitão), Orlando Corrêa Junior.

Reservas — Jorge Faria Leuzinger Filho, Ary Pinheiro, Paulo Augusto Monteiro, José Calixto Pereira, Aladino Astuto, Luiz Duque Estrada de Barros e Augusto Rosas.

Combinado da 2ª divisão — Oswaldo Waddington (capitão), Rubens Short Vieira, Tito Ruch, Fernando Saldanha da Gama Frota, Ernesto Imbassahy de Mello, Jair Ruch e Geraldo Imbassahy.

Reservas — Paulo R. Nogueira, Gastão Figueiredo, Antonio de Souza Braga, Nilo Araujo, João Bezerra de Menezes, Rogerio de Mello, Geraldo Esposel e Leontino Machado.

BOX

A victoria de Kid Chocolate sobre Al Ridgeway

NOVA YORK, abril de 1930.

A recente victoria de Kid Chocolate sobre Al Ridgoway veiu collocal-o outra vez em grande evidencia, attraindo para a sua figura de ebano a attenção dos circulos pugilisticos norte americanos, ultimamente concentrada em Al Singer.

Kid Chocolate chegou nos Estados Unidos ha cerca de dois annos. Não pesava, então, mais de 120 libras, de

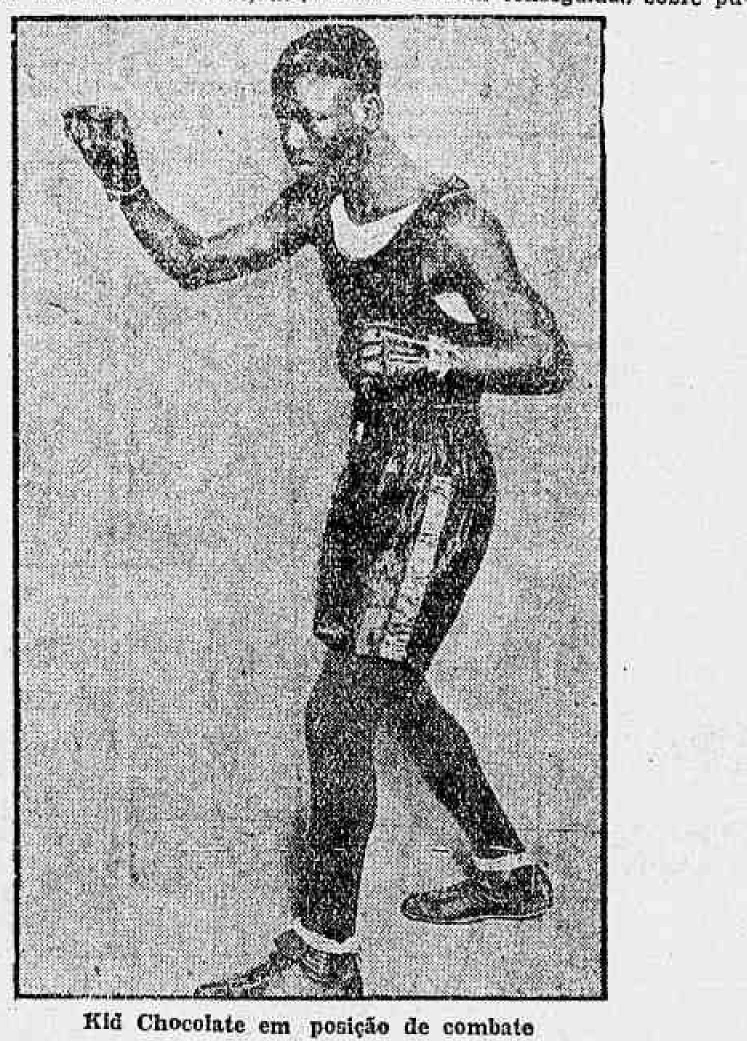

Kid Chocolate em posição de combate

modo que nem era bem um peso penna, mas um peso gallo reforçado. Effectivamente, com qualquer esforço conseguia descer a 118 libras, peso limite dessa ultima classe.

Mal orientado, pois o seu maneger é hespanhol e não estava identificado com as manhas do box nos Estados Unidos, nem, tão pouco, conhecia bem o inglez para levar a effeito uma propaganda efficiente, Kid Chocolate passou, a principio, quasi inteiramente despercebido. Ao completar a sua 32ª victoria, sem uma derrota sequer, tornou-se mais difficil negar-se o seu valor, principalmente por apresentar a seu credito nada menos de 28 knockouts. Nessas condições, as suas victorias por koncout se elevavam a 87, 5 "|" dos matches disputados, percentagem esta que, se não nos enganamos, nunca foi attingida por qualquer outro pugilista, nem mesmo Dempsey, Stanley Ketchel ou Paul Berienbach, os maiores matadores do ring. Naturalmente, nesse particular, não podemos levar em conta as façanhas de Primo Carnera, que, como se sabe, são muito duvidosas.

Assim, não se podendo deixar de reconhecer que o seu record era impressionante, procurou-se diminuir o seu valor, sustentando-se que todas as suas victorias foram conseguidas sobre pugilistas de quarta ou quinta classe. E Kid Chocolate continuou impondo-se a todos os pugilistas que se atravessaram no seu caminho. Depois de vencer varios concurrentes, uns por decisão e outros por knockout, entre os quaes Pancho Dencio, Bushy Graham, Vic Burrone, Tony Ryan, Fidel La Barba, Gregorio Vidal, Terry Roth, Ignacio Fernandez e Steve Smith, promoveu-se o seu encontro com Al Singer.

Era a prova de fogo, de que ia resultar a consolidação definitiva do seu prestigio ou a quéda do idolo com pés de barro.

Kid Chocolate venceu-o e como se discutisse a decisão que lhe assegurou o triumpho, promptificou-se a enfrental-o novamente onde e quando elle quizesse.

E' verdade que nesse encontro Kid Chocolate não actuou com a precisão que se esperava, mas se assim aconteceu foi devido a ser obrigado a subir ao ring em virtude da exigencia do adversario, com mais de 128 libras, quando o seu peso de combate era, então, de 126.

Da qualquer modo, o certo é que com essa victoria a sua cotação subiu extraordinariamente, pois superou o antagonista não só no que diz respeito á arte do socco, mas tambem no tocante á elegancia com que se conduziu durante todo o match, o que não é commum nos nossos dias. Agora, que se trata de obrigar Sammy Mandell a defender o seu titulo de campeão mundial de peso leve, já se tendo escolhido Al Singer para "challenger", não é justo que se esqueça esse "moleque phenomenal", a quem, nos Estados Unidos, ninguem conseguiu vencer até hoje. Ha contra Kid Chocolate a circumstancia de pesar pouco, de modo que qualquer dos actuaes pesos leves póde levar sobre elle algumas libras de vantagem, mas isso não o preoccupa muito, pois está certo de poder contrabalançar qualquer differença com a agilidade de que dispõe.

Escrevendo sobre elle, disse recentemente um chronista norte americano que é o homem mais rapido que já viu em um ring, opinando, por isso, que em vez do appellido de Kid Chocolate, deveria ter adoptado o de "corisco negro".

OS CAMPEONATOS BRASILEIROS DE NATAÇÃO E SALTOS FORAM DISPUTADOS COM BRILHO

A Federação Brasileira do Remo e a Liga de Sports da Marinha foram as vencedoras desses campeonatos

Os campeonatos nacionaes de natação e saltos, levados a effeito, hontem, pela manhã, na piscina do Fluminense F. C. tiveram um brilhantismo jamais observado nesses certamens da aquatica brasileira.

A piscina enceu-se litteralmente de um publico animado, que não regateou applausos aos disputantes, vendo-se na tribuna de honra o sr. ministro da Marinha, altas patentes da Armada e autoridades civis e sportivas.

Com excepção da prova de 1.500 metros, todas as demais offereceram lutas empolgantes, que enthusiasmaram a assistencia.

Os louros do certamen se dividiram pelos representantes do D. Federal e da Liga da Marinha, que foram as que tiveram actuação mais destacada.

As lutas travadas entre ellas, resalvada a dos 1.500 metros, foram sensacionaes.

Os cariocas não puderam sustentar o seu feito do anno passado, em que se tornaram campeões de todas as provas natatorias.

As notaveis performances dos representantes da Marinha arrebataram-lhe os campeonatos de 100 metros nado livre, de costas, de 400 e 1.500 metros, estylo livre.

Nesta ultima os cariocas perderam até para os paraenses, cujo representante Ferdinando Gusmão, chegou em 2º logar com uma piscina á frente de José Ferreira Mendes.

E' de notar que na corrida dos 1 500 metros, apenas o seu vencedor, outro paraense, o marinheiro João Amadeu Conceião, empregou o crasol, nado contra o qual têm de fracassar, fatalmente, a nadadura antiga.

No campeonato de salto sahiu mais uma vez vencedor Adolpho Wellich, o campeão nacional e internacional, que maravilhou a assistencia com a perfeição de seus saltos, abatendo por 99.4 pontos contra 85,6, o campeão paulista Hermann Palmeira, cuja actuação foi, tambem, brilhante.

O RESULTADO GERAL

O resultado geral foi o seguinte:

100 metros — Nado livre — concorreram: Murillo Lopes (Rio), Raphael Damiano Junior (Campos), João Podboy Junior (S. Paulo) e Benevenuto Martins (L. S. Marinha).

Todos largaram juntos, mas na primeira virada, Murillo já nadava á frente, seguido por Podboy e Benevenuto, este muito junto.

Aos poucos, Murillo foi dominando melhor a prova, de sorte, que, ao ser dado o tiro de aviso, o nadador da Marinha o precedia a 2 metros. Nos ultimos 25 metros, a prova foi emocional, mas Murillo entrou bem, ganhando por mais de 2 metros, no tempo de 1'9" 4|5 o que é melhor que o record nacional.

A classificação official foi a seguinte:

1º — Murillo Lopes (Fed. do Remo).

2º — Benevenuto Martins (L. S. Marinha).

3º — João Podboy Junior (F. Paulista).

Tempo: 1'09" 2|5.

200 metros — A la brasse — Concorreram: Antonio Laviola (Rio) Herbert Levy (São Paulo) e Antonio Borges (L. S. Marinha).

Foi uma prova monotona. Laviola, demonstrando um preparo excellente, dominou bem os seus dois unicos adversarios, nadando impeccavelmente, a principio perseguido por Levy e nos ultimas metros pelo nadador da Marinha.

O guapo nadador carioca tocou a barra de chegada em primeiro logar no tempo egual ao "record" sul-americano, seguido por Antonio Borges.

O resultado official foi o seguinte:

1º, Antonio Laviola (Federação do Remo); 2º, Antonio Borges (L. S. Marinha), e 3º, Herbert Levy (Federação Paulista). Tempo, 3.05 2|5.

100 metros — Nado de costas — Concorreram: Ignacio Bezerra de Menezes (Rio), Guilherme Schall (S. Paulo) e Severino Seixas (L. S. Marinha).

Pode dizer-se que esta prova circunscreveu-se apenas aos nadadores Ignacio Bezerra e Severino Seixas, nadando este com mais firmeza.

Gastão Pereira atrapalhava-se continuamente nas viradas e nos ultimos 50 metros, quando emprehendeu uma boa virada sobre Seixas, ainda o travessão da borda o atrapalhou, dando chance a que o guapo marujo vencesse bem a prova, por differença regular.

O nadador paulista não figurou.

O resultado official foi o seguinte:

1º, Severino Seixas (L. S. Marinha). 2º, Ignacio Bezerra Menezes (Federação do Remo); 3º, Guilherme Schall (Federação Paulista). Tempo, 1'24".

1.500 metros — Nado livre — Concorreram: José Ferreira Mendes (Rio) João Babi (Campos), Ferdinando Gusmão (Pará), Waldemar Novaes (São Paulo) e João Amadeu Conceição (L. S. Marinha).

Esta prova foi facilmente dominada pelo nadador da Liga de Sports da Marinha, um esplendido "performer", possuidor de bom estyl e folego notavel. Amadeu nadou sempre na frente perseguido de perto pelo nadador paráense, outro concurrente que se destacou, emquanto o representante carioca ficava bem para traz.

O resultado official foi o seguinte: 1º, João Amadeu Conceição (L. S. Marinha); 2º, Ferdinando Gusmão (F. Paráense); 3º, J. Ferreira Mendes (F. do Remo).

Tempo, 25'21" 2|5.

Revesamento de 4 x 200 metros — Concorreram as equipes do Rio, de São Paulo e da Liga da Marinha.

Guilherme Barreto, o primeiro nadador paulista conseguiu nadar sempre na frente, dominando bem o carioca Gastão Pereira e o marujo Omiladi Feliciano.

Na segunda etapa, Benevenuto, da Marinha, desalojou Luiz Mendes, de São Paulo, o mesmo fazendo o carioca Ary Azevedo, que no final entregou junto com o marujo.

Fernando Macedo, o juvenil nadador da Federação se encarregou de modificar a situação da prova em favor da Federação ganhando a etapa brilhantemente, com 3 metros de luz sobre o marujo Villar.

Hugo Figueiredo, Manoel Lourenço e José Podboy foram os finalistas e essa etapa foi a mais brilhante, a mais energica. Hugo venceu e com elle a turma da Federação, a despeito do esforço enorme de Lourenço, que obteve o segundo para a Marinha. Podboy tambem nadou com galhardia.

O resultado official foi o seguinte:

1ª turma da Federação do Remo: — Gastão Pereira, Ary Azevedo, Fernando Macedo e Hugo Figueiredo.

2ª turma da L. S. da Marinha: — Omiladi José Feliciano, Manoel Lourenço, Manoel Villar e Benevenuto Martins.

3ª turma da Federação Paulista: — Guilherme Barreto, Luiz Mendes Pereira, Avá Bessa e João Podboy Junior. — Tempo: 11'18" 3|5.

400 metros — Nado livre — Concorreram: Elie Bassoul (Rio), Anadyr Azevedo (Campos), José Saldanha (Pará), e João Mello dos Santos (L. S. da Marinha).

Foi um fecho brilhante para o campeonato. Desde os primeiros metros, Bassoul e Mello nadavam juntos, o campeão da cidade com braçadas curtas e o marujo deslisando melhor, embora ligeiramente defeituoso no movimento dos braços. A prova foi assim até os 350 metros, quando Bassoul lograva ligeira vantagem. Os ultimos 50 metros forneceram a nota sensacional. Com surpresa geral, João Mello tal qual estivesse nadando 100 metros, emprehendia uma virada energica arrebatadora, ganhando a prova nitidamente, em tempo esplendido — segundo os chronographos, não officiaes e que marcaram todos 5'53". Bassoul ficou em segundo e os demais não figuraram.

O resultado official foi o seguinte:

1º, João Mello (L. S. da Marinha); 2º, Elie Bassoul (Fed. do Remo); 3º, João Saldanha (Fed. Paraense). Tempo: 6'21".

O CAMPEONATO DE MERGULHOS

Essa prova, que encerrava a brilhante manhã aquatica de hoje, apresentou os concurrentes Adolpho Wellisch, da Federação do Remo e Hermann Palmeira Martins, da Federação Paulista.

A esplendida exhibição feita no anno findo pelo paulista, deixava crêr, anteriormente, mesmo sabendo-se que Wellisch estava em melhor fórma, que a prova em questão seria difficilima para ambos. Effectivamente, com os primeiros saltos, era bem difficil optar pela victoria deste ou daquelle. Hermann executára melhor o salto mortal de 1 metro; no carpa de 3 metros, porém, o veterano Wellisch levou sensivel vantagem sobre o paulista; o ponta-pé á lua carpado a tres metros foi bem executado por ambos, restabelecendo-se o equilibrio.

No primeiro "girafa", Hermann foi melhor que Wellisch e no segundo, um salto e meio mortal carpado, ambos executaram admiravelmente.

Nos saltos voluntarios é que o paulista fracassou completámente.

Emquanto Wellisch executava admiravelmente um ponta-pé á lua carpado, Hermann fracassava num salto e meio mortal, caindo pessimamente. Logo a seguir, Wellisch produziu o mesmo salto do seu adversario, em esplendidas condições e Hermann falhava lamentavelmente num duplo mortal de costas.

Finalmente, no salto derradeiro a 8 metros, Wellisch executou bem um ponta-pé á lua e Hermann fez o mesmo salto tambem com mestria.

Reunidos os boletins dos juizes, que, digamos de passagem, não annotaram com a exactidão necessaria os pontos marcados pelos concurrentes, verificou-se o resultado seguinte:

1º — Adolph Wellisch — 99,4 pontos

2º — Hermann Palmeira — 85.6 pontos.

Vascainos Alerta!

De accordo com alguns cabos eleitoraes do escoteiro vascaino, Fernando Thomaz da Silva, convido aos demais por intermedio deste jornal a comparecer na séde de Santa Luzia, no dia 6 do corrente, ás 20 horas, afim de resolver interesses urgentes. — (a) **Amadeu de Oliveira.**

Os palpites do "Diario"

Fluminense — 2 — S. Christovão — 1.

Flamengo — 2 — Botafogo — 3.

America — 3 — Bomsuccesso — 1.

Syrio — 2 — Bangu' — 3.

Brasil — 0 — Vasco — 2.

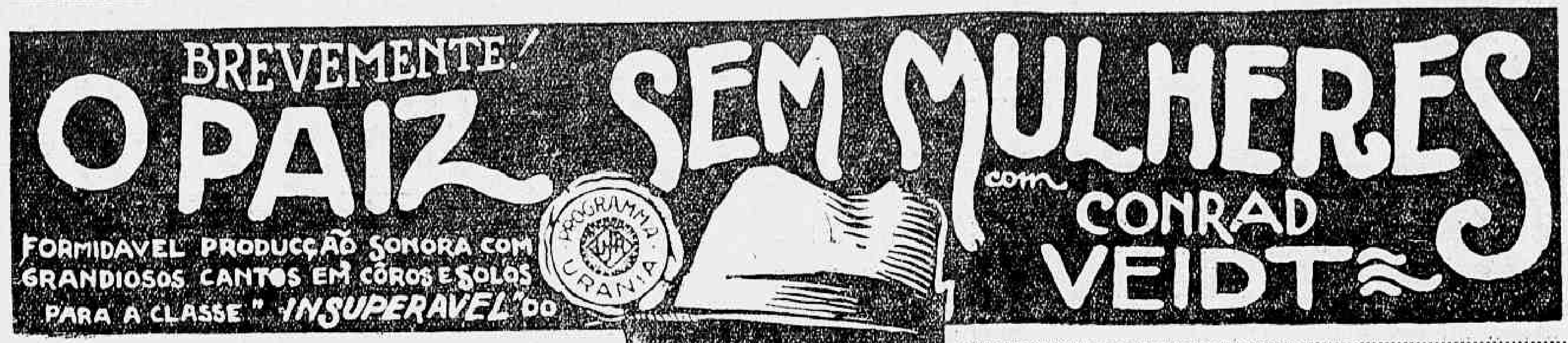

ATHLETISMO

Realizou-se na pista do Fluminense, a "competição de novissimos", da Amea

DOIS "RECORDS" DA CLASSE, FORAM BATIDOS: 110 BARREIRAS E SALTO EM DISTANCIA

Promovido pela Associação Metropolitana, realizou-se, hontem, a competição de athletismo para novissimos.

Dos 13 clubs filiados, estavam inscriptos para a competição 257 athletas.

Houve, entretanto, abstenção, tendo comparecido numero menor de athletas do que se esperava.

Obteve maior numero de pontos, no final, o Club de Regatas Vasco da Gama, seguindo-se o Fluminense e o Flamengo.

A competição transcorreu com regularidade, com as provas bem disputadas, principalmente as de 100 metros sobre barreiras e salto em distancia, onde se marcaram records.

As demais apresentaram resultados regulares.

Damos adeante o resultado geral da competição:

CORRIDA RAZA DE 100 METROS — Não foram realizadas as provas preliminares. Os 15 concurrentes, que se apresentaram, foram disputantes de tres corridas semi-finaes, cujos resultados foram os seguintes:

1ª SEMI-FINAL — 1º logar: 250, Sebastião Britto, do Vasco da Gama; 2º, 183, Severino Aranha, do River. Tempo: 11" 4|5.

2ª SEMI-FINAL — 1º logar: 236, Heriodo Castro Alves, do Vasco; 2º, 149, Francisco Paes de Fontes, do Olaria. Tempo: 12".

3ª SEMI-FINAL —1º logar: 14, Milton Coelho Neves, do America; 2 logar: 237, Humberto Cesar Martins, do Vasco. Tempo: 11" 4|5.

CORRIDA DE 100 METROS SOBRE BARREIRAS — Tambem não foram realizadas provas preliminares. Nas semi-finaes, os resultados verificados foram os seguintes: 1ª semi-final: 86, Guilherme Primo, do Flamengo; 2º, 124, Orlando Neringolo, do Fluminense. Tempo: 16".

2ª SEMI-FINAL — 1º logar, 130, Valeriano Martins da Costa, do Fluminense, e 2º logar, 253, Walfrido Teixeira de Andrade, do Vasco. Tempo, 17" 4|5.

3ª SEMI-FINAL — 1º logar, 3, Antonio dos Reis Andrade, do America, e 2º logar, 237, Ernani Peixoto, do Vasco. W. O.

ARREMESSO DO PESO — 1º logar, Antonio Pereira Lyra, do Fluminense; distancia, 11m0,45; 2º logar, Waldemar Lima e Silva, do Vasco; distancia, 11m,04; 3º logar, Aureolino Gaspar, do Fluminense; distancia, 10m,98; Roberto Marques, do Botafogo; distancia, 10m,555.

CORRIDA DE 400 METROS — 1ª preliminar — 1º logar, 83, Antonio Cordeiro Junior, do Flamengo; 11, José Reis Junior, do America. Tempo 56"; 2ª preliminar — 1º logar, 116, Hermano de Góes Artiga, do Fluminense; 2º logar, 225, André Gane, do Vasco. Tempo, 61"; 3ª preliminar — 1º logar, 99, Antonio Rocha, do Fluminense; 2º logar, 177, Octavio Magalhães, do River. Tempo, 59".

CORRIDA DE 200 METROS — 1ª semi-final — 1º logar, 128, Ruy Pinto Duarte, do Fluminense; 2º logar, 89, Jorge de Abreu, do Flamengo. Tempo, 24".

2ª SEMI-FINAL — 1º logar, 114, Hellmuth Von Hope, do Fluminense; 2º logar, 254, Walter Andrade Silveira, do Vasco. Tempo, 25".

SALTO COM VARA — 1º logar, 226, Armando Milano, do Vasco; distancia, 3m,10; 2º logar, 85, Darcy Saba, do Flamengo; distancia, 3m,10; 3º logar, 120, Francisco Innesco, do Fluminense; distancia, 2m,90; 4º logar, 1º, Adail Camibaha, do America; distancia, 2m,80.

CORRIDA DE 800 METROS — Semi-finaes — 1º logar, 2, Antonio Arantes Alves, do America; 2º logar, 5, Aristeu de Calezans Fragoso, do America; 3º logar, 144, Eduardo Coelho, do Vasco; 4º logar, 33, Waldemar Cardoso, do Botafogo; 5º logar, 121, José Pacheco da Veiga, do Fluminense. Tempo, 2'19" 4|5.

2ª preliminar: 107, Esmeraldo Ferreira, do Fluminense; 2º, 240, José Mesquita Filho, do Vasco; 3º, 244, Jeronymo Porto Maria, do Vasco; 4º, 22, Gastão Teixeira, do Botafogo; 5º, 112, Francisco José da Rocha, do Fluminense. Tempo, 2'19" 3|5.

CORRIDA DE 140 METROS — BARREIRAS — 1º logar, 86, Guilherme Primo, do Flamengo; 2º, 124, Orlando Meringolo, do Fluminense; 3º, 253, Walfrido Teixeira, do Vasco; 4º, 130, Valerio Martins Costa, do Fluminense. Tempo, 16" — record de novissimos.

LANÇAMENTO DO DARDO — 1º logar, 243, João Santos Guimarães, do Vasco. Distancia: 46 ms., 90; 2º, 26, Jurandyr Nabuco dos Santos, do America. Distancia, 43m.46, 3º 228, Carlos Ukstein, do Vasco. Distancia, 43m,05; 4º, 107, Esmeraldo Ferreira, do Fluminense.

CORRIDA DE 100 METROS — Final — 1º logar, 250, Sebastião de Britto, do Vasco; 2º, 14, Milton Coelho, do America; 3º, 236, Hesiodo Castro, do Vasco; 4º, 237, Humberto Cesar, do Vasco. Tempo, 4" 2|5.

CORRIDA DE 200 METROS — Final — 1º logar, 69, Jorge de Abreu, do Flamengo; 2º, 178, Ruy Pinto Duarte, do Flamengo; 3º, 257, Euzebio Queiroz Filho, do Vasco; 4º, 114, Helmuth Von Hope, do Fluminense. Tempo, 23" 4|5.

CORRIDA DE 400 METROS — 1º logar, 82, Antonio Cordeiro Junior, do Flamengo; 2º logar, 99, Antonio Rocha, do Fluminense; 3º logar, 11, José Reis Junior do Fluminense; 4º, logar, 116, Hermano Góes Martins, do Fluminense. Tempo, 53" 4|5.

CORRIDA DE 800 METROS — 1º logar, Jeronymo Porto Maria, do Vasco; 2º logar, José Mesquita Filho, do Vasco; 3º, logar, Ivan Barbosa Filho, do Fluminense; 4 logar, Waldemar Cardoso, do Botafogo. Tempo, 2.6" 4|5.

CORRIDA DE 1.500 METROS — 1º logar, Accioly Sarmento, do Botafogo; 2º logar, Antonio Pimentel, do Fluminense; 3º logar, Manoel Oliveira, do Vasco; 4º logar, Paulo Grengeé, do Flamengo. Tempo, 4.30".

LANÇAMENTO DO DISCO — 1º logar, Areolino Gaspar, do Fluminense; distancia, 32 ms., 545; 2º logar, Walfrido Andrade, do Vasco; distancia 29 ms. 51; 3º logar, Antonio Lyra, do Fluminense, distancia 29ms.50; 4º logar, Carlos Neves, do Botafogo, distancia, 29ms.30.

SALTO EM DISTANCIA — 1º logar, Clovis Rapouso, Fluminense, distancia 5m.19; 2º logar, João Corrêa, Vasco, distancia 5m.94; 3º, logar, Manoel Ferreira, do America, distancia, 5m.90; 4º logar, Euzebio Q. Filho, do Vasco, distancia 5m,195.

SALTO EM ALTURA — 1º logar, Pelligrino Tollomi, do Fluminense, altura 1m,65; 2º logar, Jaguaré Vasconcellos, do Vasco, altura 1m,62; 3º logar, Jorge Rellin, do Vasco, altura 1m,62.

O S. C. Brasil vae excursionar a Bello Horizonte

A convite do C. Athletico Mineiro, de Bello Horizonte, o S. C. Brasil vae excursionar á bella capital do grande Estado central.

Está marcado para o dia 11 do corrente, pelo nocturno, a partida da embaixada carioca, que deverá ser chefiada pelo sr. Carlos Klunge, presidente do sympathico club da faixa rubra.

No dia 13, feriado nacional, será realizado o match amistoso.

Os jogos de hoje, no campeonato de tennis

PRIMEIRA DIVISÃO

Tijuca x Fluminense

Primeiros e segundos quadros ás 9 horas da manhã. "Courts" do Tijuca Tennis Club, os primeiros quadros.

Delegado: José Martins, do America F. C.

"Courts" do Fluminense F. C., os segundos quadros.

Delegado: Dr. Carlos Leal Burlamaqui, do Botafogo F. C.

Vasco x America

Primeiros e segundos quadros ás 9 horas da manhã.

"Courts" do C. R. Vasco da Gama, os primeiros quadros.

Delegado: Humberto Coulomb, do S. C. Brasil.

"Courts" do America F. C., os segundos quadros.

Delegado: Clovis C. Rezende, do C. R. Flamengo.

Brasil x Botafogo

Primeiros e segundos quadros ás 9 horas da manhã.

"Courts" do S. C. Brasil, os primeiros quadros.

Delegado: Edgard P. Murray Cumplido, do Fluminense F. C.

"Courts" do Botafogo F. C., os segundos quadros.

Delegado: Anysio Chicralla, do Syrio Libanez A. C.

SEGUNDA DIVISÃO

Bangu' x Andarahy

Sómente os primeiros quadros ás 9 horas da manhã.

"Courts" do Bangu' A. C., á rua Ferrer, em Bangu'

Delegado: Rubem Bracco, do Bomsuccesso F. C.

Villa Isabel x Carioca

Primeiros e segundos quadros ás 9 horas da manhã.

"Courts" do Villa Isabel F. C., os primeiros quadros.

Delegado: Theophilo Fernandes Netto, do Olaria A. C.

Delegado dos segundos quadros: J. Gomes da Rocha, do S. Christovão A. Club.

"ILLUSTRAÇÃO BRASILEIRA

Foi posto em circulação o numero de abril da grande revista mensal "Illustração Brasileira", legitimo expoente da cultura literaria e artistica do nosso paiz, publicação que, pela sua luxuosa factura, constitue um motivo de orgulho para a imprensa americana.

A "Illustração Brasileira", que levantou o grande premio de artes graphicas na exposição do centenario da nossa independencia, cada vez se apresenta mais brilhante e mais distincta, tornando-se por isso mesmo alvo da preferencia da elite brasileira.

No presente numero da "Illustração Brasileira" figuram magnificas collaborações de Medeiros e Albuquerque (da Academia de Letras); Mario de Andrade, Mario Mello (do Instituto Historico de Recife); Chrysanthème, Maria Eugenia Celso, Carlos Maul, Aurelio Pinheiro e outros nomes egualmente apreciados.

Na "Illustração Brasileira" de abril se encontram ainda, em maravilhosas trichromias, reproducções de bellos quadros dos festejados pintores Rodolpho Chambelland e Jordão de Oliveira, as photographias das encantadoras "Misses" européas que brevemente estarão no Rio e excellente reportagem das mais interessantes festas realizadas no ultimo carnaval nos clubs Botafogo, Fluminense e outros frequentados pelo alto mundanismo.

AS CARNES BRASILEIRAS NA GRÃ-BRETANHA

O mercado britannico de carnes congeladas e resfriadas vem offerecendo perspectivas muito favoraveis ao producto brasileiro. Durante o anno de 1929 a Grã-Bretanha, segundo informação do consulado geral em Londres, importou 595.190 toneladas metricas de carnes congeladas e resfriadas, no valor de £ 31.310.780, sendo que do Brasil, 24.101 tons. ou £ 1.247.379.

E' bastante sensivel o augmento da importação do Brasil. Os dados abaixo mostram a importação britannica dessas carnes, nestes quatro ultimos annos:

IMPORTAÇÃO BRITANNICA DE CARNES CONGELADAS E RESFRIADAS

Toneladas

Import. total: 1926, 676.412; 1927, 683.031; 1928, 620.798 e 1929, 595.190.

Brasil: 1926, 1.116; 1927, 8.575; 1928, 22.861 e 1929, 24.101.

Valor em libras esterlinas

Import. total: 1926, 30.699.151; 1927, 29.403.231; -928, 30.781.852 e 1929, 31.310.780.

Brasil: 1929, 51.144; 1927, 381.938; 1928, 1.102.217 e 1929, 1.247.379.

Convém assignalar que todos os paizes que fornecem carnes congeladas e resfriadas para os mercados britannicos, têm feito, nos ultimos annos, menores vendas, sob o ponto de vista quantitativo, do que em 1926.

A respeito da qualidade da carne brasileira, são interessantes as seguintes declarações feitas por duas grandes casas importadoras de Londres no consul J. C. Muniz, encarregado do consulado geral em Londres: Armour & Company: — a carne brasileira tem feito rapido progresso e melhorou consideravelmente nos ultimos dois annos, sendo bem recebida pelo consumidor, em consequencia de seu baixo preço. Todavia, ainda ha muito que fazer no sentido de melhorar a qualidade, antes que a carne brasileira possa rivalizar com a argentina no mercado britannico. O consumidor inglez prefere sempre a carne entremeada de gordura, que elle chama "marbled beef"; e a carne brasileira traz geralmente a gordura concentrada em bolas. Esse defeito deve ser attribuido a duas causas: inferioridade de rebanho, e no facto de ser a matança effectuada quando o animal se acha depauperado em virtude de longas caminhadas. Os esforços feitos pelo Brasil no sentido de melhorar o seu rebanho são dignos de nota; mas, para que o progresso seja mais rapido, torna-se necessario uma importação maior de animaes de raça. O Brasil precisa desenvolver uma raça resistente ao carrapato, sem o que se torna difficil obter o animal gordo. Neste particular, o exemplo de Texas é muito interessante. Vinte annos atrás, os criadores de Texas viam-se na impossibilidade de vender o seu gado em consequencia do carrapato. Actualmente, o Estado de Texas é grande exportador de carne para Nova York e para o resto dos Estados Unidos, depois que conseguiu, por meio de selecção, desenvolver uma raça resistente ao carrapato. Ha apenas 15 dias, recebemos as primeiras partidas de carnes do Brasil na presente estação. De modo geral, póde-se dizer que a carne brasileira rivaliza com as melhores qualidades vindas do Uruguay. Quanto ao tamanho dos quartos, a carne brasileira offerece vantagem, pois, os quartos pequenos, como são os do Brasil, são preferidos no retalho.

Union Gold Storage (Frigorifico Anglo): — emquanto o Brasil não puder importar animaes de raças finas, na mesma proporção que a Argentina, a carne brasileira será forçosamente inferior á da Argentina. Todavia, foi enorme o progresso realizado pelo Brasil nos ultimos dois annos. As partidas de carnes vindas do Brasil durante os mezes mais apropriados, sob o ponto de vista das pastagens, isto é, de fevereiro a junho, são de esplendida qualidade. Essa melhora é motivada por duas causas: a primeira é o cuidado dos criadores em deixar o gado no pasto por algum tempo antes da matança, e a segunda, o emprego do capim jaraguá e do gordura, que vêm sendo plantados em algumas fazendas. A differença de preço para menos entre a carne brasileira e a argentina é de 3|4 de 1 d. a 1 d. Em se tratando da carne brasileira da melhor qualidade, essa differença é as vezes de apenas 1|2 d. Sob o ponto de vista do tamanho de córte, a carne brasileira leva vantagem.

O mercado britannico offerece grandes possibilidades á industria pecuaria do Brasil. A nossa concurrencia póde fazer-se sentir principalmente pelo preço barato. E' na classe proletaria da Grã-Bretanha, accentua o consulado geral em Londres, que o consumo de carne offerece maiores probabilidades de augmento e esse consumo só poderá ser satisfeito com a carne barata.

A SANTA EUCHARISTIA

SEMANA DE ADORAÇÃO PERPETUA

E' hoje que se encerra a "Semana da Adoração Perpetua".

Todos os annos realiza-se com o maior brilhantismo, esse movimento grandioso de piedade e de fé, cujo objectivo é desenvolver, cada vez mais, o culto da Sagrada Eucharistia entre os catholicos brasileiros.

O programma para hoje é o seguinte:

Na matriz de Sant'Anna, ás 8 horas, haverá a Paschoa dos Militares.

Pela manhã, em hora préviamente designada pelos respectivos vigarios ou reitores de egrejas, haverá uma reunião de todas as associações, para verificação e coordenação dos resultados da Semana da Adoração Perpetua.

Ás 14 horas, na matriz de Sant'Anna, Hora Santa das Crianças. Em seguida o Santissimo Sacramento será levado processionalmente á porta da egreja para abençoar todas as crianças que, sem condição de edade, forem ao adro da matriz, ás 14 horas.

Repete-se, hoje, na praça D. Sebastião Leme, o magnifico espectaculo que ha alguns annos, vem empolgando a alma catholica da cidade.

REGISTRO FUNEBRE

FALLECIMENTOS

SRA. ANNIBAL FALCÃO LIMA — Noticias que acabam de chegar da capital do Estado de Alagôas, dão a triste nova do fallecimento da sra. Annibal Falcão Lima, d. Ironina Accioly Lima, descendente de destacada familia local, nóra do senador Fernandes Lima e cunhada do nosso collega de imprensa, Nabuco Falcão Lima. Dona de aprimoradas virtudes, que tanto lhe realçavam o coração, a desventurada senhora morre, ainda na mocidade deixando orphã dos seus carinhos uma interessante filhinha e um immenso vacuo de saudades para o seu digno esposo, seus parentes e amigos.

—— Falleceu no dia 30 de abril p. findo, em Florianopolis, a sra. d. Branca Blum, dacthylographa da secretaria do Senado.

A extincta era filha do ex-deputado federal, coronel Emilio Brum.

—— Falleceu, hontem, o dr. Silva Filho, nosso collega de imprensa. O extincto que era natural do Estado do Pará, deixa um livro publicado e outro em preparo.

O seu enterramento effectuou-se, hontem, mesmo, no cemiterio de São João Baptista.

MISSAS

O senador Fernandes Lima mandará rezar missa de 7º dia, por alma de sua inesquecivel e idolatrada nóra, amanhã, ás 8 horas, no altar-mór da egreja de S. José da Misericordia.

—— GENERAL JOÃO BAPTISTA DA CONCEIÇÃO MONTE — O Centro Alagoano, logo que teve sciencia do fallecimento do general Monte, seu ex-director de honra, convocou uma sessão funebre, tendo se resolvido na mesma, nomear uma commissão composta dos srs. coronel Hamilcar Nelson Machado, majores Manoel de Menezes Amorim e Arthur Innocencio Machado, drs. Benjamin de Verçosa Jacobina e Hilbernon Ferreira da Costa, para representar o Centro no enterramento e em todas as manifestações de pezar prestadas ao illustre extincto, resolvendo ainda tomar luto por oito dias e hastear em funeral o pavilhão social na respectiva séde e enviar officio a familia do morto dando pezames; em seguida foi levantada a sessão em signal de pezar, fazendo constar em acta todas as deliberações approvadas.

INDICADOR PROFISSIONAL

GONORRHE'A
IMPOTENCIA
Canceros duros e molles
Estreitamento da Urethra
Tratamento rapido e moderno
DR. ALVARO MOUTINHO
Buenos Aires, 77-4º — 8 ás 19 horas.

Hernias - Hydrocelles
(Quebraduras)
Cura radical, sem operação, sem dôr e sem prejuizo das occupações
FRAQUEZA SEXUAL
Tratamento especial e moderno
Dr. Pedro Luz
ex-assistente da S. C. Misericordia do Rio de Janeiro — Espec. em vias urinarias e molestias de crianças.
PHARMACIA LUZ, —:— Rua Frei Caneca, 52.
PHONE 4—1056
Das 8 ás 10 e das 16 ás 19 horas

HERNIAS
Aviso ao Publico que sómente ao sr. dr. MENEZES DORIA, remetto o medicamento vegetal com o qual os indios curam HERNIAS, e, do qual sou sómente eu o senhor do segredo.
Faço esta declaração para evitar que os doentes sejam explorados pelos inescrupulosos "chantagistas".
PARANA' — Pirahy — 19 de Maio de 1929. — Assignado: JOSE' JOAQUIM DA COSTA.
Reconheço a firma supra: dou fé.
Pirahy, 20 de Maio de 1929. RIVADAVIA BARBOSA VARGAS, Tabellião.

Clinica Medico-cirurgica DO DR. AMERICO CAPARICA
Consultorio: Rua Visconde do Rio Branco, 31 (Sobrado).
DIARIAMENTE DAS 3 A'S 6 HORAS
TELEPHONE 2—2949
Residencia: Rua Riachuelo, 56
TELEPHONE 2—5227

Dr. Joaquim A. de Britto
Vias urinarias, molestias das senhoras e operações, das 2 ás 5. Consultorio — Rua Chile, 13.

Dr. Giovanni Infante
Ex-medico dos hospitaes de Napoli, Bologna, Paris.
TRATAMENTO DA TUBERCULOSE
(Methodo Maragliano)
Syphilis, molestias venereas, gonorrheas aguda e chronica e (suas complicações), molestias das senhoras, da pelle e impotencia — Travessa São Francisco, 9 (1º andar) sala 1 — Phone: 2—6102.
Das 9 ás 11 e das 5 ás 7 da noite.

Dr. Estevam de Rezende
Ouvidos, nariz e garganta, das 2 ás 6 — Consultorio: rua do Carmo, 5. — 2-2652. Residencia: rua General Dionysio, 63. — 6-0554.

DR. DUARTE NUNES
Doenças dos orgãos genito-urinarios em ambos os sexos.
Gonorrhéa e suas complicações — Cura rapida.
Hemorrhoides e hydrocele, cura radical sem dôr e sem operação.
Rua São Pedro, 64 — Telephone 4—5803 — das 7 ás 16 horas.

DOENÇAS SEXUAES NO HOMEM
DR. JOSE' DE ALBUQUERQUE
Diagnostico e tratamento das diversas doenças e affecções sexuaes no homem e da IMPOTENCIA em individuos moços. R. Carioca, 22. De 3 ás 6.

Assistiremos hoje no Hippodromo da Gavea o formidavel encontro do glorioso nacional Santarem com o platino Cascabelito

O Jockey Club realizou hontem a sua nona reunião official

THEREZINA CONTINUA INVICTA NA PISTA DE GRAMMA — A SUA VICTORIA, HONTEM, SOBRE ROYAL CAR NO CLASSICO RAPHAEL DE BARROS

Mais uma reunião realizou, hontem, o Jockey Club, no seu majestoso Hippodromo Brasileiro.

O programma compunha-se de nove bons pareos, delle fazendo parte duas provas classicas: o Premio "Criação Brasileira" e o "Classico Raphael de Barros".

A 3ª Prova Criação Brasileira, com a deserção de Vichy, ficou limitada a um match entre Vevey e Velasquez, e por este motivo foi realizado em primeiro logar.

Os dois filhos de Thermogene appareceram em resplendente forma, levando a melhor o filho de Faceira. Vevey ganhou facil por meio corpo e maior seria a differença se o pensionista de Gustavo Roxo se empregasse com maior ardor, pois com a victoria garantida, o seu piloto limitou a galopar até cruzar o disco vencedor, com aquella sobra.

O "Classico Raphael de Barros" marcou mais uma victoria da nacional Therezina, invicta na pista gramada. Nesta raia, não temos actualmente em nossos prados uma egua que se lhe possa igualar. A filha de Sin Rumbo, vencendo, hontem, a sua ingleza Royal Car, do turf paulista, desforrou-se de uma derrota que esta ultima lhe infligiu ha tempos no prado da Moóca.

A pensionista de José Lourenço triumphou por palheta, sendo o seu piloto o freno José Salfate.

José Salfate, além dessa victoria e a de Vevey, levou ainda ao vencedor o potro Verdun, que não encontrou difficuldade para vencer os seus competidores, deixando no placé o estreante Javary.

O cavallo Don Suares, ha poucos dias vendido ao sr. almiranate Francisco de Mattos, confirmou a sua ultima carreira do Derby Club, quando derrotou Rapido e Iberico. A sua performance de hontem foi identica a daquelle dia, pois os seus competidores, deixando-o correr folgado em primeiro logar, na recta final não tiveram forças para derrotal-o.

Pilotou o pupillo do novel turfman almirante Francisco de Mattos, o aprendiz Antonio Henriques, a quem damos aqui os nosso merecidos elogios pela forma brilhante como se conduziu.

O pareo dedicado aos aprendizes, que seja dito de pasagem, vem preenchendo os seus fins, marcou a segunda victoria em nossas pistas de Cosme Morgado. Pilotando a egua Escolhida, de criação e propriedade do turfman Frederico Lundgren, o futuro "archer" triumphou bem, deixando Negaça a dois corpos.

As outras victorias foram conseguidas por Irenio Freire, com Urgente; Armando Rosa, com Rodolpho Valentino; Reduzino de Freitas, com Ebro, e finalmente, Salustiano, com Viola Dana.

A chegada deste pareo proporcionou á Viola Dana defender-se de uma leonina atropelada do cavallo Calepino, que foi sobrepujado por palheta, no tempo de 101, para os 1.600 metros. Calepino é o mesmo cavallo que, em sua ultima carreira, perdeu feiamente para Urgente, que fez a milha em 105, no Derby Club, em um pareo verdadeiramente mais inferior que o de Viola Dana.

O movimento da Casa de Apostas foi bastante animador, registrando-se a importancia de 305:090$000.

O juiz de partidas esteve num dia de grande sorte, dando todas as saidas bôas e rapidas.

Estado da pista: Leve.

RESULTADO TECHNICO

1.ª CARREIRA

Premio "Criação Brasileira" — 3a prova — 1.00 metros — 5:000$, 1:000$ e 500$000 — Animaes nacionaes de 2 annos — Pesos especiaes.

72 VEVEY, masculino, castanho, 2 annos, S. Paulo, por Thermogene e Faceira, de propriedade do dr. L. de Paula Machado, treinador Gustavo Roxo, criador o proprietario, jockey José Salfate, 53 kilos.. 1º
Velasquez, D. Suarez, 53 kilos 2º
Não correu: Vichy.
Tempo da carreira: 59'' 4|5.
Rateios: do vencedor, Vevey: 10$000.
Dupla: Não houve.
Ganho facil por um corpo.
Moviment do pareo: 3:670$000.

RATEIOS EVENTUAES
1º logar

Velasquez	65	45$100
Vevey	302	10$000
Total	367	

2.ª CARREIRA

Premio "Esclava" — Exclusivo para aprendizes — 1.300 metros — 4:000$ e 800$000 — Animaes nacionaes de tres annos, sem victoria no paiz — Pesos da tabella.

73 ESCOLHIDA, feminino, castanho, 3 annos, Pernambuco, por Dusky Boy e Palm Light, de propriedade do sr. Frederico J. Lundgren, criador o proprietario, treinador Eulogio Morgado, jockey Cosme Morgado, 51 kilos .. 1º
Negaça, A. Henriques, 51 ks. .. 2º
Paxiuba, N. Pires, 51 ks. .. 3º
Butterfly, F. Mendes, 51 ks. .. 4º
Nelly, O. Coutinho, 51 ks. .. 5º
Tempo da carreira: 83'' 1|5.
Rateios: da vencedora, Escolhida: 22$400; dupla (14) com Negaça: 235$600.
Placés: do 1º, 18$000 e do 2º, 19$000.
Ganho facil por 2 corpos do 2º ao 3º, 2 corpos.
Movimento do pareo: 11:380$000.

RATEIOS EVENTUAES
1º logar

Escolhida	169	22$400
Nelly	75	50$600
Paxiuba	105	35$100
Negaça	26	146$100
Butterfly	100	38$000
Total	475	

Duplas

1 Escolhida.
2 Nelly.
3 Paxiuba.
4 Negaça.
5 Butterfly.

12	46	49$000
13	119	29$600
14	20	235$600
15	86	54$700
23	77	61$100
24	27	174$500
25	35	134$600
34	34	138$500
35	78	60$400
45	17	277$100
Total	569	

3.ª CARREIRA

Premio "Vevey" — 1.000 metros — 5:000$ e 1:000$000 — Animaes nacionaes de 2 annos, sem victoria no paiz — Pesos da tabella.

74 VERDUN, masculino, castanho, 2 annos, São Paulo, por Thermogene e Manilha, de propriedade do dr. L. de Paula Machado, criador o proprietario, treinador Gustavo Roxo, Jockey José Salfate, 53 kilos .. 1º
Javary, S. Batista, 53 ks. .. 2º
Vauban, J. Canales, 53 ks. .. 3º
Yearling, I. Freire, 55 ks. .. 4º
Macanudo, D. Suarez, 53 ks. .. 5º
Tempo da carreira: 61'' 3|5.
Rateios: do vencedor, Verdun: 10$000; dupla (35) com Javary: 40$700.
Placés: do 1º, 10$000 e do 2º, 10$000.
Ganho facil pr 3 corpos; do 2º ao 3º, 1 1|2 corpos.
Movimento do pareo: 19:360$000.

RATEIOS EVENTUAES
1º logar

Macanudo	19	296$400
Verdun	568	10$000
Vauban	76	74$100
Javary	24	234$600
Yearling	17	331$200
Total	704	

Duplas

2 Macanudo.
3 Verdun.
4 Vauban.
5 Javary-Yearling.

23	124	73$000
24	28	323$400
25	16	566$000
34	705	12$800
35	222	40$700
45	29	312$200
55	8	1:132$000
Total	1.132	

4.ª CARREIRA

Premio "Palmas" — 1.400 metros — 4:000$ e 800$000 — Animaes nacionaes, sem victoria em prova classica — Pesos especiaes.

75 URGENTE, masculino, castanho, 3 annos, Paraná, por Liniers e Alda, de propriedade do sr. João Magni, criador Carlos Dietzsch, treinador Oswaldo Feijó, jockey Irenio Freire, 50|52 kilos .. 1º
Canace, M. Raphael, 49|52 ks. .. 2º
Tattersal, D. Suarez, 53 ks. .. 3º
Itan, S. Baptista, 51 ks. .. 4º
Mon Talisman, A. Rosa, 55 ks. .. 5º
Perrier, C. Fernandez, 54 ks. .. 6º
Não correram: Bonina e Geranio.
Tempo da carreira: 88'' 1|5.
Rateios: do vencedor, Urgente: 19$600; dupla (44) com Canace: 347$400.
Placés: do 1º, 16$700 e do 2º, 518$000.
Ganho facil por 2 corpos; do 2º ao 3º, 4 corpos.
Movimento do pareo: 33:070$000.

RATEIOS EVENTUAES
1º logar

Itan	141	76$400
M. Talisman	31	347$800
Tattersal	241	44$700
Perrier	380	25$700
Urgente	550	19$600
Canace	5	2:156$000
Total	1.148	

Duplas

1 Itan.
2 Mon Talisman.
3 Tattersal-Perrier.
4 Urgente-Canace.

12	19	696$300
13	163	85$200
14	346	40$100
23	51	272$400
24	90	154$400
33	234	59$300
34	794	17$400
44	40	347$400
Total	1.737	

5.ª CARREIRA

Premio "Classico Raphael de Barros" — 1.800 metros — 10:000$, 2:00$ e 500$000 — Eguas de qualquer paiz e edade — Pesos da tabella.

76 THEREZINA, feminino, castanho, 4 annos, Brasil, por Sin Rumbo e Grasshopper, de propriedade do dr. L. de Paula Machado, criador o proprietario, treinador José Lourenço, jockey José Salfate, 54 kilos .. 1º
Royal Car, G. Greme, 59 ks. .. 2º
Móde, C. Fernandez, 57 ks. .. 3º
Umbá, J. Canales, 47 ks. .. 4º
Taquara, K. Popovits, 47|50 ks. .. 5º
Tempo da carreira: 113''.
Rateios: da vencedora, Therezina: .... 23$300; dupla (34) com Royal Car: 16$000.
Placés: Não houve.
Ganho firme por palheta; do 2º ao 3º, 1 corpo.
Movimento do pareo: 38$2708000.

RATEIOS EVENTUAES
1º logar

Taquara	66	234$900
Côde	172	86$300
Royal Car	981	15$100
Therezina-Umbá	637	23$300
Total	1.856	

Duplas

1 Taquara.
2 Côde.
3 Royal Car.
4 Therezina-Umbá.

12	40	304$200
13	85	185$500
14	135	116$700
23	237	66$500
24	252	62$500
34	981	16$000
44	241	65$400
Total	1.971	

6.ª CARREIRA

Premio "Brasileira" — 1.800 metros — 4:000$ e 800$000 — Animaes de qualquer paiz — Pesos especiaes.

77 DON SOARES, masculino, zaino, 4 annos, Uruguay, por Windsor e Pandereta, de propriedade do sr. almirante Francisco de Mattos, importador Domingos Suarez, treinador Ernani de Freitas, jockey Antonio Henriques, 57|54 kilos .. 1º
Bidu', J. Canales, 49 ks. .. 2º
Aveiro, N. Pires, 54 ks. .. 3º
Propheta, S. Batista, 53 ks. .. 4º
Não correram: Suganette e Rapido.
Tempo da carreira: 113'' 2|5.
Rateios: do vencedor, Don Soares: .... 50$300; dupla (23) com Bidu': 78$000.
Placés: Não houve.
Ganho facil por 1 1|2 corpos; do 2º ao 3º, 2 corpos.
Movimento do pareo: 41:680$000.

RATEIOS EVENTUAES
1º logar

Don Soares	320	50$300
Bidu'	793	20$300
Propheta	664	24$200
Aveiro	236	68$200
Total	2.013	

Duplas

2 Don Soares.
3 Bidu'.
4 Propheta.
5 Aveiro.

23	221	78$000
24	282	61$100
25	187	115$200
34	742	23$200
35	380	45$300
45	343	50$200
Total	2.155	

7.ª CARREIRA

Premio "Prata" — 1.600 metros — 4:000$ e 800$000 — Animaes nacionaes de tres annos — Pesos especiaes.

78 EBRO, masculino, castanho, 3 annos, Rio Grande do Sul, por Crucero e Ruth, de propriedade do sr. Ernani de Freitas, criador Affonso Henriques, treinador o proprietario, jockey Reduzino de Freitas, 55 kilos .. 1º
Uraca, D. Suarez, 53 ks. .. 2º
Urgente, I. Freire, 53|55 ks. .. 3º
Urubu', R. Sepulveda, 55 ks. .. 4º
Neptuno, 55|52 ks. N. Pires .. 5º
Pirata, O. Coutinho, 55|52 ks. .. 6º
Sem Prestigio, S. Batista, 55 ks. .. 7º
Utinga II, A. Henriques, 55|52 ks. .. 8º
Lutetia, I. de Souza, 51 ks. .. 9º
Xingu', B. Cruz Junior, 51 ks. .. 10º
Não correu: Uiriri.
Tempo da carreira: 101'' 4|5.
Rateios: do vencedor: Ebro: 47$700; dupla (23) com Uraca: 54$700.
Placés: do 1º, 14$000; do 2º, 16$300 e do 3º, 12$500.
Ganho por um corpo; do 2º ao 3º, 2 corpos.
Movimento do pareo: 49:380$000.

RATEIOS EVENTUAES
1º logar

Neptuno	107	142$800
Pirata	58	263$400
Ebro	320	47$700
S. Prestigio-Utinga	196	77$800
Uraca	359	42$500
Urubu'	71	215$200
Lutetia	25	611$200
Xingu'-Urgente	774	19$700
Total	1.910	

Duplas

1 Neptuno-Pirata.
2 Ebro-Sem Prestigio-Utinga II.
3 Uraca-Urubu'.
4 Lutetia-Xingu'-Urgente.

11	18	1:149$700
12	133	155$600
13	121	171$000
14	255	81$100
22	194	106$600
23	378	54$700
24	653	31$600
33	74	270$100
34	579	35$700
44	182	113$700
Total	2.587	

8.ª CARREIRA

Premio "Thebaide" — 1.600 metros — 4:000$ e 800$000 — Animaes nacionaes — Pesos especiaes.

79 RODOLPHO VALENTINO, masculino, 3 annos, Rio Grande do Sul, por Oldiman e Cravina, de propriedade do sr. Paulo Rosa, criador Octavio do Amaral Peixoto, treinador Octaviano Rosa, jockey Armando Rosa, 56 ks. .. 1º
Penderame, N. Pires, 56|53 ks. .. 2º
Dynamite, C. Fernandez, 53 ks. .. 3º
Xaréo, S. Batista, 58 ks. .. 4º
Uberaba, J. Salfate, 58 ks. .. 5º
Uatapu', D. Suarez, 55 ks. .. 6º
Tempo da carreira: 100'' 3|5.
Rateios: do vencedor, Rodolpho Valentino: 49$600; dupla (35) com Penderama: 87$700.
Placés: do 1º, 21$200 e do 2º, 37$000.
Ganho firme por 1 1|2 corpos; do 2º ao 3º, 4 corpos.
Movimento do pareo: 53:210$000.

RATEIOS EVENTUAES
1º logar

Xaréo	220	85$100
Uberaba	754	23$300
Penderama	256	68$100
Uatapu'	95	185$600
R. Valentino	355	49$600
Dynamite	525	33$400
Total	2.205	

Duplas

1 Xaréo.
2 Uberaba.
3 Penderama.
4 Utapu'-R. Valentino.
5 Dynamite.

12	425	55$500
13	77	306$500
14	41	575$800
15	266	88$700
23	301	78$400
24	135	174$800
23	923	25$500
34	59	400$100
35	269	87$700
45	118	200$000
55	337	70$0000
Total	2.951	

9.ª CARREIRA

Premio "Alegre" — 1.600 metros — 4:000$ e 800$000 — Animaes nacionaes — Pesos especiaes.

80 VIOLA DANA, feminino, alazão, 4 annos, S. Paulo, por Conde Lucanor e Marcoline, de propriedade do sr. J. M. de Almeida, criadores Baptista e Galliano, treinador Fernando de Azevedo, jockey Salustiano Batista, 57 kilos .. 1º
Calepino, R. de Freitas, 55 ks. .. 2º
Ibo, K. Popovits, 54 ks. .. 3º
Valete, O. Coutinho, 57|54 ks .. 4º
Franco, D. Suarez, 56 ks. .. 5º
Alpina, C. Fernandez, 54 ks. .. 6º
Consul, C. Gomes, 58 ks. .. 7º
Tempo da carreira: 101''.
Rateios: da vencedora, Viola Dana:.... 47$600; dupla (34) com Calepino: 54$500.
Placés: do 1º, 30$600 e do 2º, 22$200.
Ganho por palheta; do 2º ao 3º, pescoço.
Movimento do pareo: 55:070$000.
Movimento total das apostas: .... 305:090$000.
Estado da pista: leve.

RATEIOS EVENTUAES
1º logar

Franco	690	26$400
Consul	45	405$300
Ibo	185	98$500
Viola Dana	383	47$600
Alpina	214	85$200
Valete	260	70$100
Calepino	503	36$200
Total	2.280	

Duplas

1 Franco.
2 Consul.
3 Ibo.
4 Viola Dana-Alpina.
5 Valete-Calepino.

12	238	101$000
13	629	38$200
14	780	30$800
22	30	801$300
23	203	118$400
24	311	77$200
33	159	151$100
34	441	54$500
44	214	112$300
Total	3.005	

PROGRAMMA OFFICIAL DA DECIMA REUNIÃO NO HIPPODROMO BRASILEIRO

COMPETIDORES, COTAÇÕES E MONTARIAS

1ª CARREIRA

A's 13.00 — Premio "Vichy" — 1.000 metros — Premios: 5:000$ e 1:000$000.

	Kls.	Cts.
1—Ibacy, Ramon	53	35
2—Valence, Reduzino	53	50
3—Carinhosa, Feijó	53	15
4—Victoria, Salfate	53	40
5 { 5 Jutlandia, Salustiano	53	40
5 { 6 Yaçá, Irenio	53	60

2ª CARREIRA

A's 13.30 — Premio "Velasquez" — 1.000 metros — Premios: 5:000$000 e 1:000$000.

	Kls.	Cts.
1—Brincador, Salustiano	53	15
2 { 2 Alsaciano, Suarez	53	40
2 { 3 Bozó, Popovitz	53	35
3 { 4 Verdun, excluido	53	—
3 { 5 Blue Star, Carmelo	53	40
4 { 6 Ambolé, Reduzino	53	35
4 { 7 Aracajú, A. Rosa	53	30

3ª CARREIRA

A's 14.00 — Premio "Martello" — 1.400 metros — Premios: 4:000$000 e 800$000.

	Kls.	Cts.
1 { 1 Beata, Irenio	54	70
1 { 2 Lazreg., Salfate	56	18
2 { 3 Boyero, Celestino	52	70
2 { 4 Tea Service, L. Silva	57	70
3 { 5 Tury-Assú, Reduzino	51	70
3 { 6 Petulante, Carmelo	52	22
3 { 7 Ciumenta, Feijó	49	60
4 { 8 Lugo, O. Ribeiro	56	50
4 { 9 Sei Lá, D. Suarez	54	50
4 { 10 Da Nella, R. Ferreira	54	60

4ª CARREIRA

A's 14.30 — Premio Classico "Prefeitura Municipal" — 2.200 metros — Premios: 12:000$, 2:400$ e 600$000.

	Kls.	Cts.
1—Cascabelito, Carmelo	60	18
2—Santarém, Salfate	55	18
"—Coronel Eugenio, Canales	59	25

5ª CARREIRA

A's 15,00 — Premio "Bright Eyes" — 1.600 metros — Premios: 4:000$000 e 800$000.

	Kls.	Cts.
1 { 1 Monarcha, Cosme	48	40
1 { 2 Tieté, N. Pires	52	60
2 { 3 Carmelita, A. Henriques	49	50
2 { 4 Tucano, A. Carvalho	48	50
3 { 5 Cavaradossi, J. Mesquita	50	30
3 { 6 Lombardo, Osmane	50	25
4 { 7 Alvorada, E. Martins	51	40
4 { 8 Tattersal, F. Mendes	57	60

6ª CARREIRA

A's 15,30 — Premio "Tanguary" — 1.600 metros — Premios: 4:000$000 e 800$000.

	Kls.	Cts.
1 { 1 Gentleman, Celestino	53	60
1 { 2 M. Sarmiento, Reduzino	53	50
2 { 3 Tosca, Salustiano	55	30
2 { 4 Chuck, Salfate	57	40
3 { 5 Weston, R. Ferreira	50	18
3 { 6 Bocáo, Suarez	56	50
4 { 7 Puritano, Feijó	56	40
4 { 8 Petulante, Carmelo	53	25

7ª CARREIRA

A's 16,05 — Premio "Aymoré" — 1.600 metros — Premios: 4:000$000 e 800$000.

	Kls.	Cts.
1—Gravatá, Celestino	55	25
2—Prazeres, Popovitz	55	50
3—Urubá, A. Henriques	55	40
4—Ulysses, Salfate	53	30
5—Duggan, A. Rosa	55	13
"—Uiriri, não corre	53	—

8ª CARREIRA

A's 16,40 — Premio "Madrugador" — 1.800 metros — Premios: 5:000$000 e 1:000$000.

	Kls.	Cts.
1—Ulises, Reduzino	56	13
2—Flutter, Ramon	58	50
3—Ultramar, Salfate	54	30
4—Uadi, Salustiano	52	35
5—Rhodda, Suarez	50	30

9ª CARREIRA

A's 17,10 — Premio "Vulcain" — 1.800 metros — Premios: 4:000$000 e 800$000.

	Kls.	Cts.
1 { 1 Tiará, Salfate	56	30
1 { 2 Gentleman, D. C.	52	—
2 { 3 Ventajero, Carmelo	53	20
2 { 4 Bidú, Canales	53	35
3 { 5 Spahis, D. C.	53	—
3 { 6 Mussolini, Reduzino	53	60
4 { 7 Propheta, Salustiano	57	60
4 { 8 Bocáa, D. Suarez	50	60

PALPITES DO "DIARIO CARIOCA"

Carinhosa-Jutlandia-Ibacy	Lombardo-Carmelita-Cavaradossi
Brincador-Ambolé-Blue Star	Weston-Tosca-Puritano
Lazreg-Petulante-Tury-Assú	Ulysses-Duggan-Gravatá
Santarém-Cascabelito-Cel. Eugenio	Rhondda-Ulises-Ultramar

Tiára-Ventajero-Spahis

NO MUNDO DAS MARAVILHAS

Cunhandy

Não tem rival. E' de effeito rapido, seguro e efficaz em todas as molestias do utero e ovarios. Póde ser usado em qualquer época

Bryonilla

O medicamento por excellencia para o tratamento rapido e seguro da grippe, tosse, resfriado, inflammação da garganta

Fabricantes: JARBAS RAMOS & CIA.

RUA FIGUEIRA DE MELLO, 372 — Telephone 8—4598

A' venda em todas as pharmacias e drogarias

Taça "Condessa Paulo de Frontin"

Com o resultado da corrida de hontem no Jockey Club, a classificação dos jornaes concurrentes á Taça "Condessa Paulo de Frontin", passou a ser a seguinte:

1	"A Noite"	61-107
2	"Correio da Manhã"	59-105
3	"Vanguarda"	63-101
4	"Gazeta de Noticias"	53-98
5	"A Batalha"	58-97
6	"A Esquerda"	57-96
7	"Diario da Noite"	55-96
8	"O Paiz"	54-96
9	"Rio Sportivo"	60-95
10	"O Globo"	54-92
11	DIARIO CARIOCA	55-89
12	"A Noticia"	51-88
13	"A Patria"	51-86
14	"Jornal do Brasil"	53-85
15	"O Jornal"	50-85
16	"Jornal do Commercio"	50-82
17	"Critica"	49-76
18	"A Ordem"	27-47
19	"O Combate"	26-44
20	"Diario Allemão"	15-22

O programma da corrida de hoje, no Jockey Club

EXCLUSÃO E SOBRECARGA

Como acontece sempre que em um mesmo hippodromo se effectuam duas corridas seguidas, o programma da segunda está sujeito a modificações conforme o resultado da primeira.

O de hoje, no Jockey Club, está, pois, sujeito ás seguintes alterações: do premio "Velasquez", será excluido o ganhador do premio, Vavey, da corrida de hontem e nos premios "Bright Eyes", "Aymoré" e "Vulcain", os vencedores da reunião de hontem carregarão mais dois kilos.

A corrida terá inicio ás 13 horas.

O cartaz dos treinadores

Os animaes alistados para a reunião de hoje estão confiados aos seguintes treinadores:

Aggeu de Souza — Blue Star, Sei Lá, Cavaradossi, Tosca, Rhondda, Propheta e Monarcha.

Ernani Freitas — Ibacy, Valence, Monte Sarmiento e Urubá.

Oswaldo Feijó — Carinhosa, Ciumenta, Puritano e Petulante.

Gustavo Roxo — Victoria, Verdun, Lazreg e Ulysses.

Fernando Azevedo — Jutlandia, Yaçá, Brincador, Tattersal e Bocáo.

Trajano de Carvalho — Alsaciano.

Eulogio Morgado — Bozó e Prazeres.

Horacio Perazzo — Ambolé, Tury-Assu' e Ulises.

Octaviano Rosa — Aracajú, Duggan e Uiriri.

Gabino Rodriguez — Beata e Bidú.

Juan Mucegue — Boyero e Gravatá.

Fernando Schneider — Tea Service, Lombardo e Chuck.

Euclydes Ribeiro — Lugo e Tucano.

Waldemar Ferreira — Dá Nella e Weston.

Regino Fernandez — Cascabelito.

José Lourenço — Santarém, Coronel Eugenio, Tiara e Ultramar.

Gabriel Reis — Tieté.

José Carvalho — Carmelita.

Fernando Barroso — Alvorada, Spahis e Ventajero.

O. G. Camisa — Gentleman.

Luiz Conzi — Flutter.

João Coutinho — Mussolini.

Os animaes estrangeiros inscriptos para as corridas de hoje e seus importadores

Os animaes estrangeiros inscriptos para as corridas de hoje vieram para o nosso paiz por intermedio de:

Guilherme Fernandez — Sei Lá, Tosca, Monte Sarmiento, Ulises, Boyero e Weston.

Marcilio Gomes Camisa — Propheta.

João Gonçalves de Oliveira — Petulante e Puritano.

L. Paula Machado — Lazreg, Coronel Eugenio.

Sezefredo Barcellos Lemos — Bocáo, e Lugo.

Derby Club — Bidu'.

Urban V. Woolman — Tea Service e Chuck.

Manoel de Oliveira Prata — Dá Nella.

Theotonio Lara Campos — Cascabelito.

Domingos Suarez — Ventajero.

Carlos Coutinho — Mussolini.

Os animaes nacionaes alistados para a reunião de hoje e seus criadores

Os animaes nacionaes alistados para a reunião de hoje foram criados pelos seguintes senhores:

Octavio do Amaral Peixoto — Cavaradossi.

L. de Paula Machado — Rhondda, Valence, Urubá, Victoria, Verdun, Ulysses, Uiriri, Tucano, Santarém, Tiára e Vetramer.

Pedro Ebling — Monarcha.

Estado de S. Paulo — Ibacy.

E. e A. de Assumpção — Carinhosa, Jutlandia, Brincador e Alvorada.

Juliano Martins de Almeida — Tattersol.

Frederico J. Lundgren — Ambolé e Aracaju'.

Julio Faria Filho — Duggan.

Geraldo Rocha — Gravatá.

Angelo Piotto — Lombardo.

Herculano de Freitas — Tieté.

Alberto Fomm — Carmelita.

Oswaldo Gomes Camisa — Gentleman.

Jockey-Club

A administração do hippodromo avisa aos interessados que o transporte dos animaes inscriptos para a reunião de hoje será feito pela seguinte fórma:

A's 11 1|2 horas — Aracaju e Beata.

A's 13 horas — Carmelita, Duggan, Bidu' e Electrico.

— A primeira carreira da reunião de hoje será realizada ás 13 horas.

— Em virtude da sua victoria de hontem, foi excluido do premio Velasquez o cavallo Verdun.

Tambem não correrão Uiriri e Spahis, este por não ter chegado de S. Paulo.

Companhia de Navegação Lloyd Brasileiro

SECÇÃO DO TRAFEGO

Movimento dos navios

LINHAS COSTEIRAS
ULTIMAS NOTICIAS
2 de Maio de 1930

Linhas; navios; portos; chegadas e saidas.

Manáos-Buenos Aires		
"D. Caxias", Recife	2|5	2|5
"Baependy", Recife	1|5	2|5
"C. Salles", R. Grande	30|4	30|4
"Santos", Montevidéo	1|5	3|5
"Santarém", Rio	30|4	2|5
Rio-Belém		
"R. Alves", Natal	1|5	2|5
"Manáos", Belém	2|5	3|5
"Pará", Natal	1|5	2|5
"João Alfredo"		
Rio-Porto Alegre		
"Cte. Alvim", Florianopolis	1|5	1|5
"Cte. Capella", P. Alegre	1|5	4|5
"Cte. Alcidio", Santos	2|5	2|5
Rio-Penedo		
"Murtinho", Victoria	1|5	1|5
"Vasconcellos", Victoria	2|5	2|5
Rio-Laguna		
"Miranda", Laguna	24|4	2|5
"Nascimento", Santos	1|5	2|5
Rio-Tutoya		
"Una", Macéo	30|4	1|5
"Tutoya", Camocim	29|4	30|4
Recife-Porto Alegre		
"Pyrineus", S. Salvador	30|4	1|5
"Bocaina", Recife	1|5	2|5
"Mantiqueira", Rio	1|5	4|5
"Ibiapaba", Pelotas	30|4	1|5
"Borborema", R. Grande	2|5	3|5
Rio da Prata		
"Tapajoz", Rosario	15|4	22|4
"Curityba", B. Aires	9|4	
"Maranguape", B. Aires	24|4	
"Uru", Paranaguá	12|4	2|5
"Sergipe", Antonina	18|4	5|5
"Tocantins", Santos	19|4	
Corumbá-Montevidéo		
"Argentina", Asuncion	29|4	29|4
"Uruguay", B. Aires	28|4	29|4
"Paraguay", Montevidéo	30|4	
(Madeira)		
"Iguassu", Santarém	1|5	1|5
"Purus", Fortaleza	28|4	29|4
"Guaratuba", Rio	18|4	1|5
Extra		
"Paranaguá", (reb.), Cabedello	24|2	
"Joazeiro", S. Salvador	26|4	3|5
"Bororós", Asuncion	26|3	26|3
"Parecys", Asuncion	29|4	29|4
"Qualoz", P. Esperança		
"Amapoula", Ars. Ladario, em reparos.		
Lagôa-Mirim		
"Rio Grande"		
"Cahy"		
"Juncal"		
LINHAS TRANSATLANTICAS		
Santos-Hamburgo		
"A. Alexandrino", Lisboa	21|4	21|4
"Cuyabá", Havre	2|5	2|5
"C. Guimarães", Hamburgo	29|4	10|5
"Bagé", Recife	21|4	22|4
"Raul Soares", Victoria	1|5	2|5
"R. Barbosa", Rio	24|4	2|5
Santos-Nova York		
"Mandu", S. Salvador	25|4	30|4
"Parnahyba", N. York	21|4	24|4
"Campos"		
"Poconé", Santos	28|4	30|4
Santos-Nova Orleans		
"Jaboatão", N. York	30|3	1|5
"Barbacena", N. York		19|4
"Taubaté", Houston	19|4	23|4
"Caxambu", N. Orleans	25|4	
"Aracaju" Victoria	19|4	21|4
"Cabedello", Victoria	30|4	1|5
"Atalaia", Santos	29|4	3|5
Reparos em Nova Castle		
"Lages", N. Castle	29|6	
"Camamu", N. Castle	30|7	

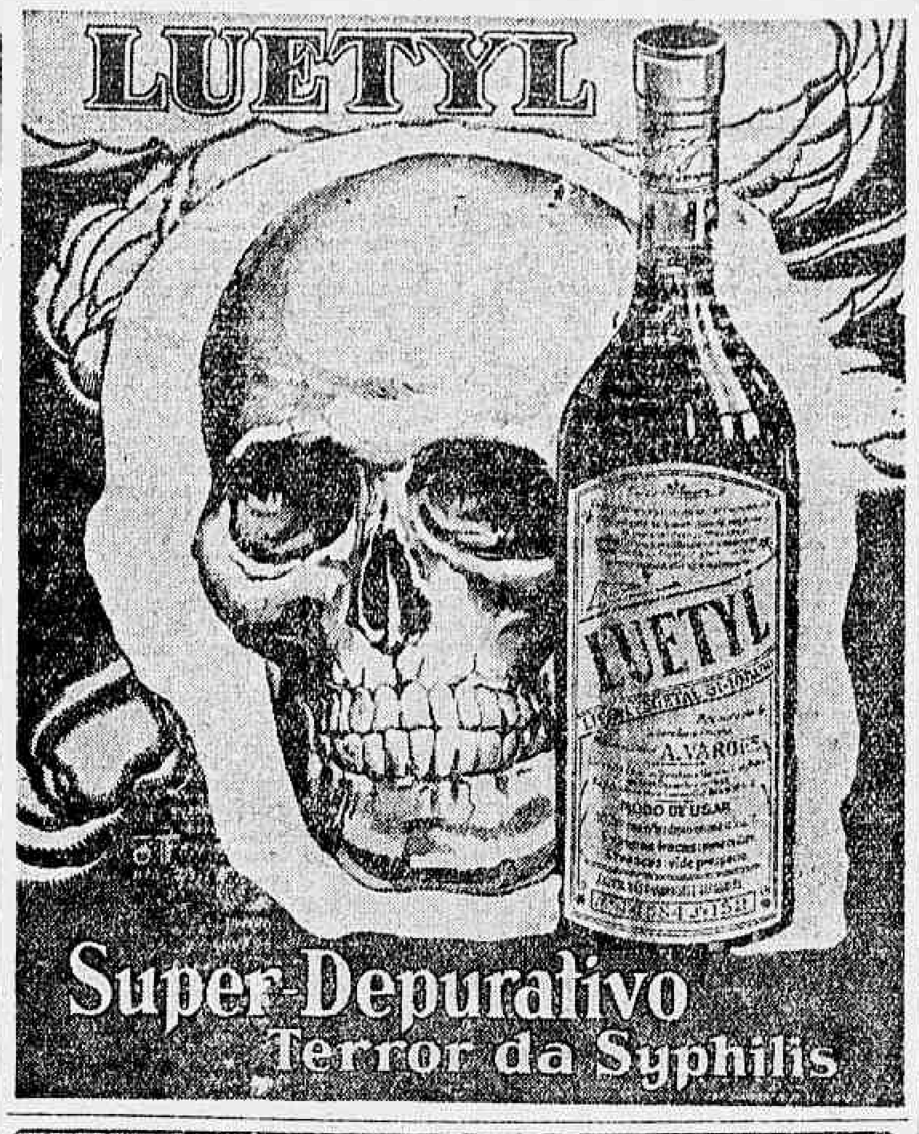

"ROCKFELLINA"

INDICAÇÕES: LOMBRIGAS, SOLITARIAS, ANKILOSTOMOS, ETC.

Novo producto, de incontestavel exito na expulsão dos vermes intestinaes, principalmente os denominados "As Carides Lumbricoides" (Lombrigas). Com base de Oleo de Chenopodium (Essencia de Herva Santa Maria), substancia muito empregada pelos exmos. medicos da PROPHYLAXIA RURAL e da humanitaria MISSÃO ROCKFELLER, em todo o mundo, é a ROCKFELLINA uma feliz combinação dessa substancia, com a Phenolph-taleina, de forma que, pela acção vermecida daquella e purgativa desta, obtem-se facilmente a expulsão dos vermes intestinaes, não necessitando de qualquer outro purgativo, além do que, sua acção "exito-secretora" assegura a inabsorpção do Chenopodium pela mucosa intestinal, facilitando assim o seu poder "Anti-helmintico" e evitando os phenomenos da intolerancia. As pequenas perolas ROCKFELLINA são tomadas com prazer pelas creanças. Encontra-se em todas as Drogarias de São Paulo e do Rio. Pelo Correio, registrado, um tubo, 3$000. Pedidos á Drogaria Ribeiro, Menezes & Cia. — Rua Uruguayana, n. 91. — Rio de Janeiro.

PRECISA-SE DE EMPREGOS DE EMPREGADOS

AUXILIAR DO COMMERCIO — Moço expedito, trabalhador, conhecendo bem a cidade, pede collocação como auxiliar do commercio atacadista, para a distribuição e propaganda de productos. (Cartas a L. B., Rua Vera Cruz, 35 Nictheroy).

SITIO OU FAZENDA — Offerece-se moço chefe de familia, para tomar conta e administrar, mediante pequeno ordenado e commissão nas vendas da producção. Tem muita pratica e deseja residir no local. Dá referencias. Respostas a Alcebiades, Rua Anna Nery, 406.

SOLDADOR oxygenio ou electrico; offerece-se como effectivo ou biscateiro; habil em aluminio. — O. Teixeira. — Rua Amorim, 53, Piedade.

OFFERECE-SE uma senhora, e uma menina, vindas do interior; para serviços leves de casa; á rua da America, 134

MESTRE DE PADEIRO, especialista em pão allemão. Recados para Antonio de Oliveira — Rua Regente Feijó, 21.

AJUDANTE DE FORNO, com muita pratica do serviço. Escrever a Carlos Silva — Rua Regente Feijó, 21.

OFFERECE-SE um rapazinho de 16 annos, para serviços de escriptorio; sabe ler e escrever. Cartas neste jornal, para A. C.

FERREIRO — Offerece-se competente em construcção de carruagens, malas e mais pertences. — Rua João Cardoso, 19. Praia Formosa.

ALUGA-SE uma senhora de meia edade para cozinhar o trivial e faz mais alguns serviços, trata-se: á rua José Hygino n. 198. Telephone 8-3349.

ALUGA-SE uma senhora de meia edade, para lavar e engommar é de toda a confiança; no Becco do Boticario n. 4, Aguas Ferreas.

MOÇA de optima familia, dando todas as referencias, deseja collocação em casa de familia; a rua Barão de Mesquita, 587.

ALUGA-SE uma moça para arrumadeira; á rua Francisco Eugenio n. 141; telephone 8-0990; telephonar depois das 7 horas da manhã.

ALUGA-SE uma moça branca para casa arrumadeira, e costureira, ou só para casa de alto tratamento; á rua Conde de Baependy n. 114, casa n. 18, Cattete.

RAPAZ, COM 25 ANNOS, apresentavel, preparado, com grande pratica commercial, procura collocação, dando de si todas as referencias julgadas precisas. (Cartas nesta redacção para Macedo).

VENDE-SE pertence de filet, a noivas, a 80$000 Chamar Yolanda pelo telephone: 8-1448. Rua Barão de Mesquita, 815, sob.

PERFEITA COZINHEIRA — Offerece-se senhora allemã, optima cozinheira, perfeita dona de casa, para um casal ou uma pessoa só, de alto tratamento. Fala perfeitamente portuguez. (Cartas a esta redacção).

ALUGA-SE uma moça branca par acasa de familia de tratamento, para companhia e para serviços leves; trata-se á rua S. João Baptista, 74, onde se informa.

UM operario, por falta de serviço na sua arte, offerece-se para qualquer serviço. Trata-se á rua dos Andradas, 173.

RAPAZ habilitado, procura trabalho em officina typographica. Recado para Roberto, nesta redacção. Tel. 2—0824.

CARPINTEIRO theatral, offerece-se para montagem de taboletas, cartazes, figuras e letras, como tambem collocações de reclames; recados para Almeida, nesta redacção.

OFFERECE-SE um contra-mestre competente para fabrica de camisas, com garantia absoluta na arte. Não faz questão de ir para o interior ou outra qualquer parte. Cartas por favor a M. A. — Rua da Carioca, 11, Rio de Janeiro.

ALUGAM-SE arrumadeiras e copeiras, amas-seccas, lavadeiras, cozinheiras; á rua Buenos Aires, 220, tel. 4-8376.

TRABALHADOR DE MASSEIRA, em padaria — Cartas a Antonio Ferreira — Rua Constituição, 21.

MOÇO formado, dando boas referencias offerece-se para procurador de predios, avenidas, terrenos, etc., tanto na capital com onos suburbios. Encarrega-se de vendas, compras e arrendamento de terrenos. Cartas por favor para B. Filho, rua Uruguay, 127, casa 3.

MOVIMENTO MARITIMO

Vapores esperados e a sair durante o mez de maio

Procedencia	Nome do navio	Chegada	Saida	Destino
Rio da Prata	"Campos Salles"	4 (7h)	11 (10h)	Manáos e esc.
Portos do Sul	"Com. [illegible]"	5 (6h)	8 (10h)	P. Alegre e esc.
....	"Itagiba"	....	4 (12h)	P. Alegre e esc.
....	"Etha"	....	4	São Francisco.
Rio da Prata	"Sierra Ventana"	4 (12h)	5	Bremen e esc.
Rio da Prata	"Demerrara"	5	5	Liverpool e esc.
Genova e esc.	"Florida"	5	5	Rio da Prata.
Portos do Sul	"Carl Hoepcke"	5	9 (10h)	Fpolis. e esc.
Rio da da Prata	"Inf. L. de Borbon"	5	5	Barcelona e esc.
....	"Itaimbé"	....	5	Belém e esc.
Rio da Prata	"Lutetia"	6	6	Bordeaux e esc
Santos	"J. Charlotte"	6	6	Anteurpia
Hamb. e esc.	"G. Belgrano"	6	6	Rio da Prata.
....	"Capivary"	....	6	P. Alegre e esc.
Rio da Prata	"Vigo"	7	7	Portos europeus
Rio da Prata	"Antonio Delphino"	7	7	Hamb e esc.
....	"Maroim"	....	7	Fpolis, e esc.
Leixões	"Nyassa"	8	8	Santos.
Genova e esc.	"Giulio Cesare"	8	8	Rio da Prata.
Rio da Prata	"Southern Cross"	8	8	Nova York
Nova York	"Western Prince"	8	8	Rio da Prata.
P. Alegre e esc.	"Com. Alvim"	....	8 (10h)	Portos do Sul.
Bremen e esc.	"Sierra Morena"	9	9	Rio da Prata.
Rio da da Prata	"Conte Rosso"	9	9	Genova e es.
Londres e esc	"Avelona Star"	9	9	Rio da Prata.
Hamb. e esc.	"Alm. Alexandrino"	9	....	....
Rio da Prata	"Sachsenwald"	9	9	Hamburgo
....	"Carl Hoepcke"	....	9 (10h)	Fpolis e esc.
Rio da Prata	"Voltaire"	10	10	Nova York.
Rio da Prata	"Asturias"	10	10	Southampton e es
California	"Hindanger"	10	....	Rio da Prata.
Rio da Prata	"Belle-Isle"	10	10	Havre e esc.
Rio da Prata	"Idarwald"	10	10	Tocopilla.

MOVIMENTO AEREO

Procedencia	Aviões da	Chegada	Saida	Destino
Natal	CONDOR	5	6	P. Alegre.
P. Alegre	CONDOR	6	7	Natal.
America Norte	NYRBA	7	8	Chile.
B. Aires	AEROPOSTALE	7	8	B. Aires
Chile	NYRBA	8	9	America do Norte
....	CONDOR	—	9	P. Alegre
Chile	AEROPOSTALE	10	10	Europa.
Europa	AEROPOSTALE	10	10	Chile.
Natal	CONDOR	12	13	P. Alegre
Porto Alegre	CONDOR	13	14	Natal.
America Norte	NYRBA	14	15	Chile
Buenos Aires	AEROPOSTALE	14	15	Buenos Aires.
Chile	NYRBA	15	16	Nova York.
....	CONDOR	—	16	Portos do Sul.

Dr. Brandino Corrêa

Molestias do apparelho Genito-Urinario no homem e na mulher OPERAÇÕES. Utero, ovarios, prostata, rins, bexiga, etc. Cura rapida por processos modernos sem dôr da

GONORRHE'A

e suas complicações: Prostatites, orchites, cystites, estreitamentos, etc. Diathermia, Darsonvalização — Rua Republica do Peru, 23, sob. das 7 ás 9 e das 14 as 19 horas. Domingos e feriados das 7 as 10 horas. — Telephone 2-2654.

PROF. OSWALDO BARBOZA

CATHEDRATICO DA FACULDADE DE MEDICINA DO PARA'

CLINICA MEDICA

(Figado, estomago, pulmões e coração)

Exames de laboratorios (sangue urina, leite, fézes, escarros) Raios X (diagnostico, tratamento, estereoscopias). Alta frequencia. Banhos hydro-electricos e de luz. Raios ultra-violetas e infra-vermelhos. Diathermia. Consultorio: 7 de Setembro, 135, 3.º and., 10 ás 12 e 3 ás 5 — Telephone 2-0598—Residencia: Paulino Fernandes, 82. (Botafogo). — Telephone 6-2231.

Rendas do Ceará

Novo sortimento recebeu a CASA "BOHEMIA" AVENIDA PASSOS, 26

COMPANHIAS FRANCEZAS DE NAVEGAÇÃO

Chargeurs Reunis & Sud-Atlantique

LUTETIA

No dia 6 de maio, para:

LISBOA, LEIXÕES (Via Lisbôa), VIGO e BORDEOS

Passagens de:—
Luxo
1ª Classe
2ª Classe
Preferencia
3ª Classe com camarotes
3ª Classe simples

AGENCIA GERAL DO RIO DE JANEIRO:
AVENIDA RIO BRANCO, 11 E 13 — Telephone 4-6207

Hospital Veterinario Pasteur

Rua da Lapa, 78 — Teleph. 2-3320
Serviço clinico a cargo dos medicos veterinarios:

LACERDA CAMPOS
COSTA MONTEIRO
— e —
OLEGARIO SILVA JUNIOR

Chamados a domicilio, consultas e hospitalizações
— Operações em geral —

NAVIGAZIONE GENERALE ITALIANA

O RAPIDO PAQUETE DE LUXO

GIULIO CESARE

TONELAGEM BRUTA: 21.657

Sairá para:

BARCELONA, VILLEFRANCHE (NICE) E GENOVA

EM 20 DE MAIO

Proximas saidas para a Europa			Para Santos, Montevidéo e Buenos Aires		
GIULIO CESARE	20	Maio	GIULIO CESARE	8	Maio
DUILIO	14	Junho	DUILIO	1	Junho
GIULIO CESARE	1	Julho	GIULIO CESARE	19	Junho
DUILIO	2	Agosto			
GIULIO CESARE	23	Agosto			

Agentes Geraes: — ITALIA-AMERICA
AVENIDA RIO BRANCO, N. 4 — Tel. 4-1742

Cia. de Navegação Lloyd Brasileiro

Excursão a Montevidéo e Buenos Aires

MAGNIFICA OPPORTUNIDADE PARA ASSISTIR A'S FESTAS DO CENTENARIO DO URUGUAY E VISITAR A LINDA CAPITAL ARGENTINA, NOS EXCELLENTES NAVIOS:
"AFFONSO PENNA"
"BAEPENDY"
"CAMPOS SALLES"
"DUQUE DE CAXIAS"
"SANTOS"

Rs. 500$000 no "Duque de Caxias", e Rs. 600$000 nos demais, comprehendida a hospedagem no proprio paquete durante a permanencia nos diversos portos de escala, inclusive

7 DIAS E 6 NOITES EM BUENOS AIRES

3 DIAS NA IDA E 3 NA VOLTA EM MONTEVIDE'O

RESERVAE SEM DEMORA VOSSA PASSAGEM EM UM DOS CONFORTAVEIS PAQUETES DO "LLOYD BRASILEIRO".

SAIDAS DO RIO DE JANEIRO:
13 de maio — "DUQUE DE CAXIAS".
25 de maio — "AFFONSO PENNA"
10 de Junho — "BAEPENDY".

Secção de Passagens — 2|22, Rua do Rosario.

LLOYD REAL HOLLANDEZ
AMSTERDAM

PROXIMAS SAIDAS PARA A EUROPA

ZEELANDIA	13 de Maio
ORANIA	3 de Junho
GELRIA	14 de Junho
FLANDRIA	1 de Julho
ORANIA	5 de Agosto
FLANDRIA	2 de Setembro

Todos os paquetes atracam no porto de Recife

SERVIÇO DE CARGA

Proximas saidas de rapidos cargueiros

PARA

AMSTERDAM

RYNLAND .... 21 de Maio

O RAPIDO E LUXUOSO PAQUETE

ZEELANDIA

Esperado do Rio da Prata, no dia 13 de maio, sairá, no mesmo dia, para Bahia, Recife, Las Palmas, Lisbôa, Leixões, La Coruna, Cherburgo, Southampton e Amsterdam.

O RAPIDO E LUXUOSO PAQUETE

ORANIA

Esperado da Europa no dia 19 de maio, sairá no mesmo dia para Santos, Montevidéo e Buenos Aires.

A Companhia offerece todas as facilidades de transbordo de carga em Amsterdam para os demais portos do mundo Para passagens e fretes com os agentes "Sociedade Anonyma Martinelli". — Avenida Rio Branco, n.º 108 — Telephone 2-4320.

CAPITAL 100 RÉIS

Diario Carioca

INTERIOR 200 RÉIS

Director: J. E. DE MACEDO SOARES

Anno III — Numero 577 | Rio de Janeiro, Domingo, 4 de Maio de 1930 | Praça Tiradentes nº 77

ENTRE A CARNEIRADA DO CATTETE

(Continuação da 1ª pag.)

O concentrista, ante esse symptoma de desagrado geral, resolve calar-se... Foi a salvação.

A ORAÇAO DO SR. MARIO BRANT

Logo depois, o presidente declara encerrados os debates do 6º districto e cede a palavra ao sr. Mario Brant, para tratar do pleito do 7º.

O orador, de começo, diz que será breve, por duas razões. A 1ª está na desnecessidade de reforçar mais a defesa dos candidatos do P. R. M., eleitos sem nenhuma duvida; a 2ª, é de caracter sentimental: — o orador deseja ver-se livre do contacto daquelle ambiente mesquinho, envergonhado, como mineiro, das vergonheiras praticadas.

Diz que dirigiu a campanha no 7º districto e narra os vexames que soffreram seus auxiliares do mandonismo official. Dois delles, que enviára ao Rio a buscar cedulas eleitoraes, foram presos e aqui retidos varios dias, sómente sendo postos em liberdade muito depois, quando não mais podiam ser uteis ao P. R. M.

Passa depois a fazer accusações gravissimas. Narra o facto de nas vesperas do pleito, enviarem telegrammas aos seus correligionarios em seu nome e do sr. Affonso Penna, nos seguintes termos:

"**Pedimos, reservadamente, carregar votação Camillo Prates.** Desejamos confirmação. — (a) Affonso Penna — Mario Brant."

E as confirmações foram transmittidas ao orador e seu collega do P. R. M., não tendo, porém, chegado ás suas mãos...

Era mais uma armadilha da Concentração, que possuia o Telegrapho para fins como esses...

Na sala, a um canto, o sr. Camillo Prates diz ao sr. Auto Sá que não teve culpa naquella patifaria...

Um presente pergunta quem teria sido o autor dos despachos e o senhor Bias Fortes, que vem se approximando, responde: — Ora, quem foi ? ! quem dispunha do Telegrapho !...

Diz, em seguida, o orador, que dos 204 livros do 7º districto, sómente 133 chegaram á Camara e, dentre esses, 30 foram forgicados em Bello Horizonte !...

E encerra o seu vehemente libello contra as fraudes.

A MACACA SOPHIA FALA EM NOME D OSR. CAMILLO PRATES...

Fala, depois, em nome do sr. Camillo Prates, o sr. Nestor Massena, mais conhecido por Macaca Sophia...

Diz que concorda, como concentrista, com o reconhecimento do sr. Camillo, que considera eleito...

Esse facto desperta commentarios no recinto.

Todos pasmam de ver o sr. Prates, do P. R. M., ser defendido por um candidato da concentração. Ha rumores a respeito, dizendo-se que o sr. Camillo traira o seu partido...

Todos ligam, agora, ao caso, a leitura daquelles telegrammas, feita pelo sr. Mario Brant...

Procuramos, então, o sr. Camillo Prates, que nos declarou o seguinte: — "Diga ao DIARIO CARIOCA que continúo solidario com o P. R. M. Havia, ha dias, dado procuração aos srs. Auto Sá e Massena para me representarem nos debates. Chegado a esta capital e presente, como estive, á sessão, não poderia mais prevalecer aquella minha autorização. Por isso, foi com o maior espanto que vi o sr. Massena falando em meu nome...

Aliás, o sr. Altino devia ter-lhe pedido a procuração, o que não fez, anti-regimentalmente. Depois que falou, chamei-o em particular e verberei o seu procedimento.

Era o que tinha a fazer.

Pelo facto de haver entregue a adversarios a defesa dos meus direitos, talvez receba accusações. No entanto, não entreguei o meu caso a politicos, mas a amigos, a primos, que muito estimo..."

E foi só o que nos disse o sr. Camillo Prates, explicando a sua estranha attitude...

O ENCERRAMENTO DOS DEBATES SOBRE O CASO MINEIRO

Depois, falam os srs. Agenor de Senna, da Concentração, e Honorato Alves, do P. R. M.

São narradas mais fraudes da Concentração e o ultimo orador deixa a tribuna.

O sr. Altino Arantes, então, as 19,20 horas, declara encerrados os debates oraes sobre o pleito de Minas, enviando os papeis, com vista, ao relator, para que, dentro do praso regimental, apresente o parecer sobre as eleições.

O parecer deverá ser concluido dentro de 4 dias.

A REVOLTA CONTRA A INFAMIA DOS RECONHECIMENTOS

O sr. Marcellino Machado, que obteve em Maranhão mais de 20.000 votos e só em S. Luiz 6.104 contra cerca de 900 dos candidatos officiaes, recebeu do Directorio Central do seu partido, o eloquente telegramma abaixo, que bem reflecte a onda de indignação que vae por todo o paiz com os escandalos do reconhecimento de poderes na Camara:

"*O esbulho de que fostes victima, pela segunda vez, ferindo amigos, correligionarios e, sobretudo, a dignidade do Maranhão, não abalará nossa fé, nossa perseverança na luta pela grandeza da Patria, continuando ao vosso lado com toda solidariedade, dedicação e intransigencia. Saudações.* Desor. Adolpho Eugenio Soares, dr. Carlos Humberto Reis, Manoel Vieira de Azevedo, Gerson Corrêa Marques, Raymundo Gonçalves da Silva, João Assis de Mattos, Francisco Ferreira Rabello, Hermelindo Gusmão Castello Branco, Nilo Pizon, padre Astolpho Serra, Marino Torres, Benedicto Alves Cardoso, Alexandre Herculano de Carvalho, Arthur Santa Maria de Lima, Sebastião Campos Filho e João de Deus Antunes".

O CERTAMEN INTERNACIONAL DE BELLEZA

Foi proclamada "Miss Rio de Janeiro" — Os prejuizos do voto popular e as vantagens da adopção de um criterio technico

Começa a se enthusiasmar a população carioca pelos resultados do certamen internacional de belleza feminina que, este anno, deslocado da cidade americana de Galveston, se realiza na metropole brasileira.

A escolha, hontem, de "Miss Rio de Janeiro", entre as eleitas dos differentes bairros, levou ao estadio do Club de Regatas Vasco da Gama, numerosas pessoas que uma grande e natural curiosidade de assistirem o desfilar do prestito organizado para a apresentação das beldades cariocas.

Perante um jury constituido pelos srs. Aloysio de Castro, Corrêa Lima, Luiz Carlos, Mario Navarro e Humberto Cozzo, compareceram as senhoritas Lourdes Vieira dos Santos, Marina Torres, Dylha Sombra, Erna Zimmer, Maria Sá, Lucy Ramos, Heloisa Franco, Olivia Menezes, Marietta da Costa Ayres, Dulce de Almeida e Silva, Edith Spinola, Dulce M. Salgado, Mercedes Ferreira da Silva, Sylvia Almeida Barbosa, Sylvia Ferraiol, Maria Francisco Azevedo, Eliza Rossi Marques, Gioconda Carmo, Heloisa Sayão Cardoso, Maria Lourdes Campos, Lourdes Rabello, Cecilia Porto Lussac, Olivia Augusta Pimentel Coelho, Maria Ferreira, Adelina Jorge, Stella Reis, Helena Lopes Pacheco, Berenguela Sierpe, Diva Cardia da Silva, Nair Abreu, Marina Ribeiro, Ismenia Sal, Ottilia Bittencourt, Dulce Coelho, Florinda Gabriel, Diva de Oliveira, Helena Ferreira, Thereza Alonso Perez, Lindalva Loureiro, Julia Cury, Julia Moutinho, Acacyla Andrade, Laura Nogueira, Cecilia F. Homem, Almerinda Campos, Nympha Careili, Lina Costa, Mariana Falcão Teixeira, Elza Moraes França, Odette Savaget, Nydia Serra, Leonidia Paiva da Silva, Eliza Silva.

O jury resolveu conferir, por unanimidade, o titulo de "miss Rio de Janeiro" a "miss Copacabana", senhorita Marina Torres, classificando, respectivamente, em 2º, 3º, 4º e 5º logares as senhoritas Cecilia Porto Lussac (Miss Engenho Novo), Dulce Salgado (Miss Gambôa), Lucy Ramos (Miss Gloria) e Sylvia Ferraiol (Miss Tijuca).

Ao surgirem no estadio do Vasco aquellas que foram eleitas para representarem os bairros cariocas, no certamen universal de belleza, ouviram-se applausos que estrugiam ora aqui, ora ali. E ouviram-se tambem commentarios...

E faziam-se tambem criticas acerbas á organização do certamen mundial.

— Não é possivel, dizia-se — pretender-se seleccionar typos de belleza por meio de votos. Os votos não representam mais do que o capricho, ou a vaidade de pessoas que desejam ver triumphantes as suas eleitas — bonitas ou feias. E o resultado é se apresentarem para a conquista de um titulo a que só poderiam aspirar legitimamente os typos de belleza perfeita, candidatas que nem sempre se encontram nessas condições. Verdade é que a escolha final obedece a regras preestabelecidas. Ha um jury que terá de dizer qual a mais bella, entre as concurrentes.

Mas é fóra de duvida que é só entre essas que o jury tem de escolher. E ellas são as eleitas do affecto de quem, por amal-as, tem-nas como expressões de belleza, porque é coisa sabida que **quem o feio ama, bonito lhe parece.**

Não quer isso dizer — accrescentava o commentador impiedoso — que não sejam bonitas as concurrentes da capital do Brasil á faixa symbolica da formosura mundial.

Porque, se é certo que algumas dellas estão muito longe de pretender tão alta conquista, outras ha que apresentam traços de belleza apreciavel. O que se tem, entretanto, a considerar é o processo inicial da escolha.

E esse processo é falho é absurdo. Não será difficil chegar-se a um resultado melhor traçando-se um criterio technico para a apresentação de candidatas. Melhor do que o voto, que nada exprime, seria, sem duvida, a inscripção das candidatas em registro especial, submettendo-se ellas, de inicio, a um exame de parecer de uma commissão de esthetas, que acceitaria ou recusaria a inscripção. Nestes ou noutros moldes, poder-se-ia fazer obra digna de apreço. Como se quer fazer, não! Está errado!..

Não era possivel ouvir mais. Os que, no grande estadio, aguardavam anciosos a passagem das jovens representantes da belleza carioca faziam reboar as suas palmas, as suas acclamações, os seus applausos...

O MOMENTO POLITICO E A ATTITUDE DO PARTIDO REPUBLICANO MINEIRO

Será desligado do partido todo o representante que acceitar o seu reconhecimento com o sacrificio da verdade eleitoral

BELLO HORIZONTE, 3 (Correspondente).

Pessôa intimamente ligada ao presidente Antonio Carlos, com quem acabo de conversar, informou-me que foi expedido ao senador Arthur Bernardes energico e expressivo telegramma, firmado pelo sr. Affonso Penna Junior, no qual o presidente da Commissão Executiva manifesta o seu ponto de vista e o de mais dois companheiros da mesma commissão, inteiramente contrario ao accordo propalado. O meu informante accrescentou mais que a attitude do sr. Arthur Bernardes, tendendo primeiramente para um accordo que harmonizasse a politica mineira, com a unica condição do afastamento da candidatura Mello Vianna, evolue, agora, para a solidariedade integral e absoluta com a maioria da commissão executiva. Segundo ainda o mesmo informante, é definitiva a resolução de se considerar desligado do P. R. M. todo o representante que aceitar o seu reconhecimento com o sacrificio da verdade eleitoral em relação aos demais companheiros.

A OPINIAO DO SR. OLEGARIO MACIEL

BELLO HORIZONTE, 3 (Correspondente).

Está constando que o sr. Olegario Maciel, devidamente consultado sobre a marcha dos acontecimentos politicos, opinou pelo apoio incondicional ao presidente Antonio Carlos, entendendo mesmo que não se comprehende possa o P. R. M. desertar do caminho da honra e do dever, que o civismo do presidente Antonio Carlos traçou desde a primeira hora. Essa declaração do futuro presidente do Estado causou sensação nos meios politicos, sendo considerada como virtual reprovação o gesto dos que têm consentido em tratar do accordo.

Por outro lado, tem-se como certo, em vista da decisão com que se manifestou o sr. Olegario Maciel, que o futuro governo se limitará a cumprir as deliberações do P. R. M., em materia politica, mantendo-se solidario com este.

O POVO MINEIRO NÃO ADMITTE ACCORDO NEM LIGAÇÕES COM O PRESIDENTE DA REPUBLICA

BELLO HORIZONTE, 3 (Correspondente).

Posso informar, com absoluta segurança, que as "démarches" para um accordo têm sido encaminhadas á revelia do presidente Antonio Carlos e da maioria da commissão directora do P. R. M. — Os que podem assumir attitudes em nome do povo mineiro estão firmes na repulsa a qualquer accordo, não admittindo a mais ligeira approximação com o governo do sr. Washington Luis.

A ENTREVISTA DO DEPUTADO LINDOLFO COLLOR CAUSOU OPTIMA IMPRESSAO EM BELLO HORIZONTE

BELLO HORIZONTE, 3 (Do correspondente) — Causou optima impressão, nesta capital, a entrevista concedida ahi aos jornaes pelo deputado Lindolfo Collor. As declarações desse prestigioso representante do pensamento do P. R. R., dada a sua significação, são consideradas como exprimindo a reorganização dos elementos da Alliança Liberal para uma campanha maior. O "Diario de Minas", em sua edição de hoje, transcreve na integra a sensacional entrevista, que é ao mesmo tempo o traço de uma figura de rara elegancia moral.

PALAVRAS DO SR. AFFONSO PENNA JUNIOR

BELLO HORIZONTE, 3 (Do correspondente) — Causou sensação nos meios politicos a entrevista concedida pelo dr. Affonso Penna Junior, presidente do P. R. M., ao "Jornal" e ao "Diario da Noite", de São Paulo. A palavra do prestigioso chefe politico mineiro está sendo interpretada como a melhor e a mais positiva desautorisação a qualquer accordo. Não se admitte, nos meios mais chegados ao presidente Antonio Carlos, qualquer hypothese de vir o Estado de Minas a formar ao lado dos correligionarios incondicionaes do governo. O accordo para o reconhecimento dos deputados só poderia gyrar em torno dessa combinação politica e isto vale por consideral-o absolutamente impraticavel. O presidente Antonio Carlos, que mantem rigorosa fidelidade aos compromissos moraes que assumiu com o povo brasileiro, está aguardando os acontecimentos e disposto a reorganizar o P. R. M., expulsando do seu seio os elementos que abandonaram os postulados da dignidade mineira para se collocarem ao serviço dos adversarios.

O GRANDE CONCURSO DA "FIRST NATIONAL"

"DIARIO CARIOCA" ORGANISA UM NOVO PLANO PARA A DISTRIBUIÇAO DOS TRES LINDOS PREMIOS

Tendo se encerrado hontem o prazo estabelecido pelo DIARIO CARIOCA para a entrega dos premios distribuidos pela "First National", no concurso do grande film "Paris", publicaremos, na proxima terça-feira, as bases de um novo plano para a distribuição dos mesmos premios e de accordo com os interesses de todos que possuem bilhetes do Odeon.

Brincando com uma espingarda

O menor Carlos da Costa Silva, de cor branca, brasileiro, com 16 annos de edade, residente em Jacarépaguá, na rua Retiro dos Artistas n. 248, hontem, á noite, achando-se em companhia de um outro menor, seu conhecido, na rua já mencionada, em frente á casa n. 7, com elle brincava quando succedeu lembrar-se o referido menor de brincar com Carlos, apontando-lhe uma espingarda de caça, carregada, que comsigo trazia.

Possivelmente esquecido de que a arma estivesse carregada, o referido menor deu ao gatilho, depois de haver Carlos duvidado que fosse o amigo capaz de semelhante procedimento.

Com surpresa, porém, a arma detonou e toda a carga de chumbo foi ferir Carlos na região lombar, na região glutea e na face posterior de ambas as côxas.

O imprudente menor, autor de semelhante crime, foi conduzido á delegacia do 24º districto policial, onde o facto, á ultima hora estava sendo apurado.

A victima foi removida em ambulancia para o Posto de Assistencia do Meyer, onde recebeu curativos de urgencia.

A' ultima hora o ferido ainda se achava em observação naquelle Posto, afim de verificarem os medicos se era caso ou não de hospitalização.

O ferido, defendendo seu amigo, autor dos ferimentos que apresenta, occultou o seu nome á reportagem.

O chauffeur não teve culpa

O automovel de aluguel n. 1629, dirigido pelo chauffeur Manoel Francisco Affonso, hontem, á noite, quando corria pela rua Visconde do Rio Branco, em frente ao Electro-Ball, por culpa da propria victima, colheu o menino Sylvio, brasileiro, com 6 annos de edade, filho de Manoel de Lima França, residente na rua Enéas n. 26.

Soffreu Sylvio ligeiras escoriações na perna esquerda.

O guarda civil n. 912, deteve o chauffeur, que, não tendo procurado fugir, promptificou-se a conduzir o ferido ao Posto Central de Assistencia, onde lhe foram ministrados soccorros de que carecia.

O ALGODÃO BRASILEIRO NA ESCANDINAVIA

O algodão em rama importado pela Dinamarca está calculado actualmente em cerca de 20.000 fardos e o total da importação nos paizes da Escandinavia deve attingir 250.000 fardos de 250 kilos cada um. Essa importação é quasi toda de procedencia norte-americana, segundo informa o ministro do Brasil na Dinamarca, sr. Muniz de Aragão.

Em virtude dos altos preços do algodão americano, os importadores dinamarquezes estão interessados em adquirir esse artigo em outros mercados, onde possam obter os mesmos typos por um menor preço. Nessas condições a industria textil já tem ensaiado a importação do algodão africano do sul e do indiano, e tambem argentino e peruano, mas o verdadeiro interesse reside no brasileiro, a vista das experiencias já feitas com as raras amostras do nosso producto, aqui apparecidas.

O nosso algodão sómente poderá ser importado na Dinamarca, e os exportadores brasileiros só lograrão entrar em relação com firmas idoneas dinamarquezas se quizerem adoptar o modo como é feita a importação dessa mercadoria na Dinamarca e nos outros paizes da Escandinavia.

Os tecelões dinamarquezes compram habitualmente pelo custo e frete (foc), em porto do paiz, deduzidos 6 % para a differença do pezo na descarga e 1 % para despesas portuarias. O pagamento é feito sob a base dollar americano, pelo seu valor correspondente em moeda ingleza contra apresentação de documentos á chegada da mercadoria no porto de destino. Os importadores suecos compram pelo custo, seguro e frete (cif), até um porto da Suecia, calculado em pezo bruto, e o pagamento é feito a 90 dias de vista, sobre Londres, por um banco de reconhecida responsabilidade.

A maioria dos tecelões noruegueses e finlandezes effectuam as suas compras nas mesmas condições adoptadas pelos dinamarquezes.

O algodão brasileiro, pela sua qualidade, póde sem duvida obter uma bôa aceitação no mercado dinamarquez, assim como em toda a Europa, mas torna-se imprescindivel estabelecer a classificação official do nosso producto em "Brazilian Standard", para ser offerecido pela Bolsa de Algodão do Brasil e assim facilitar as operações dos peritos de Liverpool, Bremen e Havre, isto é, como é feito com o algodão de procedencia americana.

A industria textil da Dinamarca emprega o algodão das seguintes procedencias: Texas; Texas-Orleans e Texas-Oklahoma, respectivamente, de fibras de 28 m|m, 28-29 m|m e 28|30 m|m de dimensão e o producto deve ser sempre de bôa côr.

O padrão "Standard Americano" está constituido da seguinte fórma: "Good midling"; "Strict midling"; "Midling" e "Strict low midling". A classificação "Standard Liverpool" é a seguinte: "Fully good midling"; "Good midling", "Full midling" e "Midling", apenas em pequenas quantidades.

Essas indicações correspondem, pois, ás qualidades que encontrarão favoravel acceitação nos mercados escandinavos.

Segundo, a legação do Brasil em Copenhague, a firma A. O. Irskens, Tordenskjoldsgade n. 5, Copenhague K, esta interessada na importação do algodão brasileiro. Tudo indica que o nosso producto encontrará ahi, para um excellente mercado, pois, além do mais, a importação do algodão em rama não está sujeita a taxa alfandegaria e nem existem restricções para a importação de mesmo procedente de outros paizes.

APANHADORES DE RÃS...

Curiosa narrativa de um entendido no assumpto

Causou-nos surpresa a entrada, em nossa redacção, desse homem simples que, sem preambulos, foi dizendo: eu sou Tito Soares de Oliveira, e "apanhador de rãs" e venho protestar.

No primeiro momento ficamos sem saber de que se tratasse, mas o nosso interlocutor tirou-nos dessa difficuldade, apresentando-nos o "Supplemento" de "A Noite", abrindo-o a pagina 13 e perguntando se a reportagem era com elle.

Com effeito, tivemos que concordar que sim.

Pois, então, sr. redactor publique o meu protesto e diga que nada daquillo que "A Noite" publicou é exacto.

O assumpto começou a interessar-nos e perguntámos ao nosso visitante:

— Como se caçam as rãs?

— Logo que escurece, sáio só, ou com um ajudante, note bem um só e não vinte como diz "A Noite", munido de um lampeão ou de um facho e percorro as margens dos riachos, as vallas e os poços, onde vou procurar os pequenos amphibios. Desde que a luz cáia em cima do "animalzinho", este fica immobilizado e o apanho, collocando-o no sacco que o ajudante segura.

Deve-se apanhal-os com todo o cuidado para os não machucar o que mancharia a sua carne.

— Mas, é qualquer qualidade de rãs que serve?

— Não, senhor, as rãs que se apanham por ahi, são as communs. A côr de bronze, que fica offuscada pela luz e se deixa apanhar sem reagir. Entretanto ha o "choro", côr de giboia, que não se captura com a luz e foge.

— E, quanto ao consumo de rãs?

— E' grande. Tenho muitos freguezes: a Rotisserie, o Palacio Crystal, a Minhota, a Lusitana, o Café Beira Mar e até o proprio dr. Pedro Oliveira Sobrinho, já me comprou muitas.

— Então o negocio é rendoso?

— Conforme; ha occasiões em que dá bastante e outras em que diminue. Os mezes em que ha com abundancia são os de chuvas, pois é quando ellas abandonam seus esconderijos, saindo desnorteadas.

— Como é que as rãs devem ser entregues? Vivas ou mortas?

— Ellas são sempre entregues vivas, porque sendo mortas podem estar "deterioradas", passadas, estragadas, porque não se póde calcular o tempo que ella está morta, podendo, até estar envenenada.

— Póde conservar-se as rãs vivas, nas casas?

— Perfeitamente e durante 10 a 15 dias, sendo apenas necessario fornecer-lhes diariamente alface e agrião frescos, não se esquecendo de mudar sempre a agua.

O sr. Tito conta-nos ainda outras coisas interessantes como vêr as rãs, assim sellentando o "choro" triste das mesmas, quando hypnotizadas pelas cobras.

O principal, entretanto, que elle visa é que allentemos que elle não tem socios, porque o que tinha, de nome Antonio Fernando Loureiro, falleceu ha mais de seis annos; pede, ainda, declaremos não conhecer nenhuma das pessoas, que figuram nas photographias de "A Noite".

Accommettido a páo e foice, pelos filhos da amante que espancou

Em companhia de sua amante, a nacional Jovina de Almeida e dos seus filhos desta Octacilio e Olivio de Almeida, mora na estação de Collegio, na rua R. lote 6, José Praxedes da Silva, de côr parda, brasileiro, com 35 annos de idade, solteiro, praça n. 9 da 1ª companhia do 3º batalhão de infantaria da Policia Militar e "promptidão" da Delegacia do 20º Districto Policial.

Hontem, chegando á casa, por um motivo qualquer, Praxedes e a amante travaram-se de razões, tendo Praxedes terminado a contenda espancando Jovina.

Indignada com o procedimento do amante, Jovina queixou-se aos filhos. Olivio e Octacilio revoltados com o procedimento de Praxedes, armados de páo e foice aggrediram-no.

A victima, que apresentava ferimentos no couro cabelludo e na região supercilar esquerda, além de varias contusões pelo corpo, recebeu curativos no Posto de Assistencia do Meyer, após o que foi internado no hospital de sua corporação.

Confessou o crime

ESTA' APURADO O ASSASSINIO DO SOLDADO "CABEÇUDO"

Na noite de 30 de março, um grupo de soldados do Exercito, passava pelo morro da Mangueira, vindo de uma tocata.

Num botequim da rua Visconde de Nictheroy, os soldados entraram e fizeram musica.

Em meio da tocata ouviu-se um disparo.

O tiro attingiu ao soldado João Alves Damasceno, da 1ª companhia de estabelecimento, no pulmão.

Soccorrido pela Assistencia do Meyer e internado no Hospital Central do Exercito, nesse hospital veiu a fallecer.

A policia do 18º districto abriu inquerito para apurar o facto.

Durante muitos dias o caso esteve envolto em mysterio. Nenhuma pista havia. Ha dias, porém, as autoridades da delegacia do Rocha, conseguiram descobrir uma testemunha de vista.

Esta era o individuo conhecido por "Capenga", de nome Jayme Martins de Moura e residente no morro de Mangueira.

Detido "Capenga" e levado para a delegacia, elle confessou que effectivamente assistira quem desfechára o tiro em "Cabeçudo".

Accusou Mario Ferreira Alves, que disse ser antigo desaffecto do alludido soldado.

Preso Mario Alves, interrogado, negou sempre a autoria do facto.

Hontem, por fim elle resolveu tudo confessar.

Declarou o accusado que era inimigo do soldado "Cabeçudo" e vendo-o na noite do crime, no botequim, alvejou-o com um tiro e em seguida fugiu.

O criminoso é de côr parda, com 42 annos de edade e trabalha como vidraceiro.

O accusado foi recolhido ao xadrez, e contra elle será pedida a prisão preventiva.

O RIO GRANDE AO LADO DA PARAHYBA

UM TELEGRAMMA DOS SENHORES ARIOSTO PINTO E NICOLAO VERGUEIRO AO LEADER GAUCHO JOÃO NEVES

PORTO ALEGRE, 3 (DTM) — Tendo o deputado João Neves telegraphado applaudindo a attitude dos srs. Ariosto Pinto e Nicolau Vergueiro, recebeu destes a seguinte resposta:

"Enviamos ao eminente leader e prezado amigo um fraternal abraço de agradecimentos."

PEPITINHA DE OURO

NOTICIAS MEUDINHAS...

De todos esses factos, que alimentaram o medo nos timoratos, aggravaram as vacillações dos hesitantes, causaram apprehensões aos distrahidos, alegria aos interessados de má fé, desassombro e vigor aos patriotas, **irei dando noticia meuda á proporção** que elles se apresentarem, na exposição que ora vou fazer, obedecendo, entretanto, ao methodo seguido nas mensagens anteriores.

(Da mensagem presidencial).

O concurso para Carteiros de 3ª classe da Directoria dos Correios

PROSEGUIRAM, HONTEM, AS PROVAS, E CONTINUARÃO HOJE

Continuou, hontem, ás 11 1|2 horas, o concurso para provimento dos cargos de 3ª classe da Directoria Geral dos Correios.

Na 2ª secção do Expediente, onde se realizaram as provas, a mesa examinadora constituiu-se dos drs. Roberto Gomes Tarlé, presidente; Djalma C[illegible], secretario; examinadores, de portuguez, Arlindo de Andrade [illegible], de arithmetica, Antonio Nunes Rodrigues e de leitura e manuscripto, Mario Reis da Cunha.

Procedida a chamada, responderam os candidatos de ns. 101 a 200.

Verificada a presença dos mesmos, foram elles distribuidos pelas tres salas daquella secção, afim de ser dado inicio ás provas escriptas de portuguez e arithmetica.

O presidente Torlé, fez o sorteio dos pontos, constando, respectivamente, de um ditado e analyse; das quatro operações, e alguns problemas de fracções.

Hoje, proseguirão as mesmas provas para os restantes candidatos, obedecendo-se ao horario dos dias anteriores.

Dois parceiros em luta

PRESOS EM FLAGRANTE, FORAM AUTUADOS OS DOIS JOGADORES DE PETECA

A praia das Virtudes, esteve, hontem, repleta de banhistas.

Dia feriado, a cidade com o commercio fechado, a rapaziada, aproveitando a folga, foi para o banho de mar.

Entre os rapazes que ali se divertem, praticando varios sports, lá estavam jogando peteca, com outros, Americo Guimarães Netto, empregado no commercio e Waldemar Gonçalves Salles, de cor branca, brasileiro, com 27 annos de edade, solteiro, official de Marinha Mercante, residente na rua do Ouvidor n. 24, sobrado.

Em dado momento, por um incidente qualquer verificado durante o jogo, desentenderam-se Americo e Waldemar, terminando a contenda por haver Americo aggredido o contendor com um páo.

Revidando a aggressão, Waldemar empenhou-se em luta com o contendor, sendo ambos presos em flagrante e autuado na delegacia do 5º districto policial.

JULGADORES INCONDICIONAES...

O EXAME DO GRANDE EMPRESTIMO E A VIAGEM DO "ESTADISTA" DE ITAPETININGA

S. PAULO, 3 (DTM) — As duas casas do Congresso Estadual estiveram, hontem, mais uma vez, reunidas em sessões preparatorias.

Hoje e amanhã, nenhuma dellas funccionará, já ha numero e, depois de amanhã, segunda-feira, dar-se-á, ás 13 1|2 horas, a installação dos trabalhos da sessão extraordinaria, no recinto da Camara dos Deputados, em virtude da convocação do presidente Julio Prestes, afim de tomar conhecimento do emprestimo de vinte milhões ultimamente contraido.

Ha interesse de que as sessões sejam terminadas até o dia 20 do corrente, em virtude de desejar o sr. Julio Prestes iniciar, ainda este mez, a sua viagem ao estrangeiro.

As homenagens que serão hoje prestadas, pelo Instituto Historico Brasileiro, ao musicista, padre José Mauricio

E' hoje que será levada á effeito mais uma e talvez a mais brilhante das commemorações que têm sido tributadas ao grande musicista sacro brasileiro, padre José Mauricio Nunes Garcia, cujo 1.º centenario de sua morte acaba de transcorrer.

Essa transformação operou-se pelo Instituto Historico e Geographico Brasileiro no Instituto Nacional de Musica, a qual será abrilhantada com a cooperação da Sociedade de Concertos Symphonicos e da Radio Sociedade.

O programma é o seguinte:

I — Abertura da sessão, pelo conde Affonso Celso, presidente perpetuo do Instituto Historico; II — Protophonia da opera "Domira", do padre José Mauricio, pela orchestra da Sociedade de Concertos Symphonicos, sob a regencia do maestro Francisco Braga; III — Conferencia do dr. Affonso de Escragnole Tauny; IV — José Mauricio: "Missa de Requiem", pela orchestra da Sociedade de Concertos Symphonicos; V — Encerramento da sessão pelo conde de Affonso Celso.

Tocará nos intervallos uma banda do Corpo de Bombeiros.

Os convites para a sessão podem ser procurados na secretaria do Instituto Historico e na séde da Radio Sociedade.

O traje é de passeio.

CONTRA O IMMORAL RECONHECIMENTO DOS "DEPUTADOS" DE PRINCEZA

CURITYBA, 3 (D. T. M.) — A Alliança Liberal, por seu directorio neste Estado, lançou um manifesto declarando-se solidaria com o presidente João Pessôa, no caso dos reconhecimentos da Parahyba.

O manifesto elogia a attitude dos deputados Moreira Garcez e Martins Franco, do situacionismo do Estado, que votaram contra o parecer reconhecendo os candidatos diplomados pela Junta Apuradora da Parahyba.

PEPITINHA DE OURO

FOI DIFFICIL... MAS NAO FOI MÁO

"Estando todas essas crises resolvidas com felicidade, definitivamente umas e dominadas outras, temos razão para repetir que o anno de 1929, se foi difficil, não foi máo."

(Da Mensagem presidencial).